



**របាយការណ៍**  
**ប្រចាំឆ្នាំ ២០២៥**







# ଭାଗିକା

សាររបស់ប្រធានក្រុមប្រឹក្សាភិបាល	១-២
សាររបស់ប្រធាននាយកប្រតិបត្តិ	៣-៤
អំពីគ្រឹះស្ថាន	៥
អត្តសញ្ញាណសាជីវកម្ម	៦
កំណត់ត្រាសំខាន់ៗ	៧-៨
រចនាសម្ព័ន្ធគ្រប់គ្រង	៩-១០
ក្រុមប្រឹក្សាភិបាល និងគណៈកម្មការ	១១-១២
ក្រុមអ្នកគ្រប់គ្រង និងគណៈកម្មការ	១៣-១៦
ផលិតផល និងសេវាកម្ម	១៧-១៨
ការទទួលស្គាល់ និងពានរង្វាន់	១៩-២០
តួលេខសំខាន់ៗ	២១-២២
សកម្មភាពសង្គម	២៣-២៤
ភាពជាដៃគូយុទ្ធសាស្ត្រ	២៥
របាយការណ៍របស់សវនករឯករាជ្យ	២៦-៧៨

# សាររបស់ ប្រធានក្រុមប្រឹក្សាភិបាល



**អ្នកឧកញ៉ា លី សេងយាង**  
ប្រធានក្រុមប្រឹក្សាភិបាល

គ្រឹះស្ថានមីក្រូហិរញ្ញវត្ថុ អ៊ីស្ត មីក្រូ ត្រូវបានបង្កើតឡើងជាមួយជំនឿចិត្តច្បាស់លាស់មួយថា ការទទួលបានសេវាហិរញ្ញវត្ថុ គឺជាមូលដ្ឋានគ្រឹះនៃកាលានុវត្តភាព។ នៅប្រទេសកម្ពុជា សហគ្រាសខ្នាតតូច និងគ្រួសារគឺជាកម្លាំងចលករនៃសេដ្ឋកិច្ច ដូច្នេះបរិយាបន្នហិរញ្ញវត្ថុមិនមែនគ្រាន់តែជាពាក្យស្លោកប៉ុណ្ណោះទេ ប៉ុន្តែវាគឺជាវិធីឈានទៅរកភាពធន់ សេចក្តីថ្លៃថ្នូរ និងការរីកចម្រើន។

### មូលហេតុដែលយើងជ្រើសរើសផ្លូវនេះ

ខណៈពេលដែលវិស័យហិរញ្ញវត្ថុបាននិងកំពុងបម្រើសេវាកម្មដល់អតិថិជនយ៉ាងច្រើនកុះករ សហគ្រឹះខ្នាតតូចបំផុត កសិករ និងអ្នកប្រកបរបរក្នុងសេដ្ឋកិច្ចក្រៅប្រព័ន្ធ ដែលជាអ្នកខ្លះនៃសហគមន៍របស់យើង នៅតែបន្តជួបប្រទះនូវរបាំងជីស្មុគស្មាញក្នុងការទទួលបានសេវាហិរញ្ញវត្ថុ។ សម្រាប់យើង ការផ្តល់ឥណទានតែមួយមុខ គឺសម្រេចបានត្រឹមតែពាក់កណ្តាលផ្លូវប៉ុណ្ណោះ ប៉ុន្តែបេសកកម្មដ៏ពិតប្រាកដរបស់យើង គឺការធ្វើឱ្យការទទួលបានសេវាហិរញ្ញវត្ថុមានភាពងាយស្រួល។ យើងកំពុងលុបបំបាត់រាល់ភាពស៊ាំញ៉ាំនៃសេវាធនាគារបែបប្រពៃណី ដើម្បីធានាថាអ្នកដែលជាកម្លាំងចលករនៃសហគមន៍ អាចរីកចម្រើនទៅមុខបាន ដោយមិនមានសម្ពាធពីនីតិវិធីស្មុគស្មាញ។

នេះមិនមែនជាអាជីវកម្មដែលងាយស្រួលនោះទេ វាទាមទារនូវដើមទុន ភាពអត់ធ្មត់ និងស្មារតីទទួលខុសត្រូវខ្ពស់ ហើយជាអាជីវកម្មដែលបង្កើតឱ្យមានផលវិជ្ជមានព្រោះថារាល់ប្រាក់កម្ចីនីមួយៗ អាចជួយឱ្យកុមារបានបន្តការសិក្សា ជួយសម្រួលដល់ចំណូលគ្រួសារឱ្យមានស្ថិរភាព និងជួយដល់សហគ្រាសខ្នាតតូចឱ្យរីកចម្រើន។ នេះគឺជាមូលហេតុដែលយើងនៅតែបន្តប្តេជ្ញាចិត្ត ទោះបីស្ថិតក្នុងកាលៈទេសៈមិនប្រាកដប្រជាដោយក៏ដោយ។

### ទិដ្ឋភាពជារួម

សេដ្ឋកិច្ចកម្ពុជា បានប្រឈមនឹងកំណើនយឺត បម្រែបម្រួលសកល និងការរីកបន្តិចបន្តួចប្រព័ន្ធត្រី ដែលលក្ខខណ្ឌទាំងនេះបានជំរុញឱ្យយើងកាន់តែមានការផ្តោតអារម្មណ៍ខ្ពស់។ ក្នុងបរិបទដែលមិនប្រាកដប្រជា អតិថិជនត្រូវការស្ថាប័នដែលមានទាំងការទទួលខុសត្រូវ និងវិន័យរឹងមាំក្នុងអាជីវកម្ម។ អាទិភាពរបស់យើងគឺ «កំណើនប្រកបដោយនិរន្តរភាព» ដែលត្រូវបានកសាងឡើងលើការវាយតម្លៃឥណទានដ៏ត្រឹមត្រូវ គុណភាពផលប្រយោជន៍ដ៏រឹងមាំ និងទំនាក់ទំនងយូរអង្វែងជាមួយអតិថិជន។ តាមរយៈការរក្សាគុណភាពរាងកិច្ចការពារអតិថិជន និងការផ្តល់ប្រាក់កម្ចីដោយភាពប្រុងប្រយ័ត្ន អ៊ីស្ត មីក្រូ ត្រៀមខ្លួនឱ្យស្រេចក្នុងការបង្កើតតម្លៃយូរអង្វែងសម្រាប់អតិថិជន ភាគហ៊ុនិក និងវិស័យហិរញ្ញវត្ថុទាំងមូល។

វិស័យហិរញ្ញវត្ថុកំពុងវិវឌ្ឍ ខណៈដែលធនាគារជាតិនៃកម្ពុជាកំពុងពង្រឹងស្តង់ដារបទប្បញ្ញត្តិ និងបង្កើនល្បឿននៃការច្នៃប្រឌិតផ្នែកឌីជីថល។ យើងសូមស្វាគមន៍ចំពោះការផ្លាស់ប្តូរទាំងនេះ ព្រោះវាស្របទៅនឹងអត្ថសញ្ញាណរបស់យើង ដែលប្តេជ្ញាលើ ឧត្តមភាពក្នុងការផ្តល់សេវាកម្ម គណនេយ្យភាពក្នុងប្រតិបត្តិការ និងនិរន្តរភាពក្នុងកំណើន និងទំនុកចិត្តក្នុងការការពារអតិថិជន និងសហគមន៍របស់យើង។

## ចក្ខុវិស័យទៅអនាគត

យើងមើលឃើញ អ៊ីស្ត មីក្រូ មិនត្រឹមតែជាអ្នកផ្តល់សេវាកម្មប្រាក់កម្ចីប៉ុណ្ណោះទេ ប៉ុន្តែយើងមានគោលដៅក្លាយទៅជា «ដៃគូនៃវឌ្ឍនភាព» ដោយជួយសហគ្រាស ខ្នាតតូចឱ្យរីកចម្រើន គាំទ្រសហគ្រិនស្ត្រី និងពង្រឹងភាពធន់របស់សហគមន៍។ យុទ្ធសាស្ត្ររបស់យើងគឺច្បាស់លាស់៖

- គុណភាពសំខាន់ជាងបរិមាណ៖ រីកចម្រើនដោយភាពប្រុងប្រយ័ត្ន និងរក្សាសច្ចៈនៃវិជ្ជាជីវៈ។
- ការច្នៃប្រឌិតប្រកបដោយគោលដៅ៖ ប្រើប្រាស់បច្ចេកវិទ្យាដើម្បីធ្វើឱ្យការទទួលបានសេវាហិរញ្ញវត្ថុកាន់តែងាយស្រួល និងសុវត្ថិភាព។
- ផលវិជ្ជមានប្រកបដោយគណនេយ្យភាព៖ វាស់វែងភាពជោគជ័យមិនត្រឹមតែតាមរយៈផលចំណេញហិរញ្ញវត្ថុប៉ុណ្ណោះទេ ប៉ុន្តែថែមទាំងតាម រយៈវិធានដែលត្រូវបានកែលម្អ។

## ការប្តេជ្ញាចិត្តលើបរិស្ថាន សង្គម និងអភិបាលកិច្ច

នៅ អ៊ីស្ត មីក្រូ និរន្តរភាពត្រូវបានបញ្ចូលទៅក្នុងតម្លៃស្នូលរបស់យើង។ យើងប្តេជ្ញាចិត្តលើ៖

- ការទទួលខុសត្រូវលើបរិស្ថាន៖ ជំរុញកិច្ចការដែលមិនប្រើប្រាស់ក្រដាស ប្រតិបត្តិការដែលសន្សំសំចៃថាមពល និងការចូលរួមក្នុងប្រព័ន្ធ ហិរញ្ញវត្ថុបៃតង។
- ផលប៉ះពាល់សង្គម៖ ចូលរួមក្នុងគំនិតផ្តួចផ្តើមចំណេះដឹងផ្នែកហិរញ្ញវត្ថុទូទាំងវិស័យ ផ្តល់អាទិភាពដល់ការផ្តល់កម្ចីដល់សហគ្រាសដឹកនាំ ដោយស្ត្រី និងប្រកាន់ខ្ជាប់នូវតម្លាភាពនៃតម្លៃ និងការអនុវត្តការប្រមូលប្រាក់កម្ចីប្រកបដោយយុត្តិធម៌។
- ឧត្តមភាពនៃអភិបាលកិច្ច៖ រក្សានូវអនុលោមភាពជីវិតមាំ ការត្រួតពិនិត្យដោយឯករាជ្យ និងក្រមសីលធម៌ ព្រោះថាទំនុកចិត្តគឺជាមូលដ្ឋាន គ្រឹះនៃបរិយាបន្នហិរញ្ញវត្ថុ។

## ការប្តេជ្ញាចិត្តចំពោះគណនេយ្យភាពរួម

ចំពោះភាគហ៊ុនិក៖ សូមអរគុណចំពោះការជឿជាក់លើតម្លៃយូរអង្វែង ជាជាងផលចំណេញរយៈពេលខ្លី។

ចំពោះនិយ័តករ និងដៃគូពាក់ព័ន្ធ៖ យើងត្រៀមខ្លួនជាស្រេចដើម្បីបន្តកិច្ចសហការ ក្នុងគោលដៅធានាថាវិស័យមីក្រូហិរញ្ញវត្ថុនៅតែជាកម្លាំងចលករដ៏សំខាន់ ក្នុងការជំរុញការអភិវឌ្ឍសេដ្ឋកិច្ចប្រកបដោយបរិយាបន្ន។

ចំពោះអតិថិជន៖ លោកអ្នកគឺជាមូលហេតុដែលធ្វើឱ្យយើងមានវត្តមាន ភាពធន់របស់លោកអ្នកគឺជាការជំរុញទឹកចិត្តដល់យើងជារៀងរាល់ថ្ងៃ។

ក្នុងនាមជាប្រធានក្រុមប្រឹក្សាភិបាល ខ្ញុំសូមបញ្ជាក់ជាថ្មីនូវការប្តេជ្ញាចិត្តខ្ពស់ ក្នុងការកសាងស្ថាប័នហិរញ្ញវត្ថុដែលបម្រើសេវាកម្មដោយសុចរិតភាព រីកចម្រើន ដោយវិន័យ និងរួមចំណែកជំរុញបរិយាបន្ន និងនិរន្តរភាពក្នុងវិស័យហិរញ្ញវត្ថុ។ នេះមិនមែនគ្រាន់តែជាអាជីវកម្មប៉ុណ្ណោះទេ វាគឺជាបេសកកម្មដែលយើងមាន មោទនភាពក្នុងការសម្រេចឱ្យបាន។

ដោយសេចក្តីគោរព



អ្នកឧកញ៉ា លី សេងយាង  
ប្រធានក្រុមប្រឹក្សាភិបាល

# សាររបស់

# ប្រធាននាយកប្រតិបត្តិ



**លោក សឹង សុផលវិទ្ធិ**  
ប្រធាននាយកប្រតិបត្តិ

ឆ្នាំ២០២៥ គឺជាឆ្នាំនៃភាពធន់ និងការរៀបចំខ្លួនសារជាថ្មី សម្រាប់សេដ្ឋកិច្ចកម្ពុជា ក៏ដូចជាសម្រាប់ អ៊ីស្ត មីក្រូ ផងដែរ។ ខណៈពេលដែលឆ្នាំ២០២៥ ត្រូវបានបញ្ចប់ ខ្ញុំចង់ចែករំលែកអំពីរបៀបដែលយើងបានឆ្លងកាត់ការផ្លាស់ប្តូរនៃស្ថានភាពសេដ្ឋកិច្ច ការពង្រឹងមូលដ្ឋានគ្រឹះ និងការកំណត់ទិសដៅយុទ្ធសាស្ត្រសម្រាប់គ្រឹះស្ថានឆ្ពោះទៅរកកំណើនដែលមានវិន័យ និងផ្តោតលើអតិថិជន ក្នុងឆ្នាំ២០២៦ និងឆ្នាំបន្តបន្ទាប់ទៀត។

## ការផ្លាស់ប្តូរនៃទិដ្ឋភាពសេដ្ឋកិច្ច

សេដ្ឋកិច្ចរបស់កម្ពុជាមានកំណើនក្នុងកម្រិតមធ្យមក្នុងឆ្នាំ២០២៥ ចំពេលមានការធ្លាក់ចុះនៃទីផ្សារអចលនទ្រព្យ ការខាននៅតាមព្រំដែន និងការរឹតបន្តឹងពាណិជ្ជកម្មថ្មីៗ។ កំណើន ផ.ស.ស ត្រូវបានប៉ាន់ប្រមាណថាមានក្នុងកម្រិត ៥,០% ដែលគាំទ្រដោយមូលដ្ឋានគ្រឹះដ៏រឹងមាំ រួមមាន ទុនបម្រុងអន្តរជាតិខ្ពស់ ការគ្រប់គ្រងអតិផរណាបានល្អ និងបំណុលសាធារណៈទាប។ ទោះជាយ៉ាងនេះក្តី ការកើនឡើងនៃឥណទានមិនដំណើរការ និងការធ្លាក់ចុះនូវតម្រូវការក្នុងស្រុក ទាមទារឱ្យយើងបន្តមានការប្រុងប្រយ័ត្នខ្ពស់ ជាពិសេសសម្រាប់អ្នកផ្តល់កម្ចីដល់គ្រួសារ និងអាជីវកម្មខ្នាតតូចដែលងាយរងគ្រោះដោយសារការប្រែប្រួលនៃប្រាក់ចំណូល។

## ការសម្របខ្លួនរបស់វិស័យហិរញ្ញវត្ថុ តាមការរំពឹងទុកដែលកំពុងវិវឌ្ឍ

ពេញមួយឆ្នាំ២០២៥ ធនាគារជាតិនៃកម្ពុជាបានពង្រឹងការត្រួតពិនិត្យ បទប្បញ្ញត្តិ និងហេដ្ឋារចនាសម្ព័ន្ធទីផ្សារ ដែលសង្កត់ធ្ងន់លើការរំពឹងទុកសម្រាប់ការផ្តល់ប្រាក់កម្ចីប្រកបដោយការទទួលខុសត្រូវ និងកិច្ចការពារអតិថិជន។ ការវិវឌ្ឍទាំងនេះបានកំណត់នូវវិន័យនៃការផ្តល់កម្ចី ការតាមដានផលបត្រ និងការរចនាផលិតផលរបស់យើង ដើម្បីធានាថាអតិថិជនខ្ចីប្រាក់ប្រកបដោយនិរន្តរភាព ក្នុងបរិយាកាសដែលមិនសូវមានភាពប្រាកដប្រជា។

## ការពង្រឹងមូលដ្ឋានគ្រឹះរបស់យើង

ស្របតាមបេសកកម្មរបស់យើងក្នុងការលើកកម្ពស់បរិយាបន្នហិរញ្ញវត្ថុសម្រាប់គ្រួសារ និងសហគ្រាសខ្នាតតូចបំផុត គ្រឹះស្ថានបានពង្រឹងមូលដ្ឋានទុនរបស់ខ្លួន ដើម្បីធានាបាននូវភាពធន់ និងកំណើនដែលមានការវាស់វែងត្រឹមត្រូវ ដោយបានបង្កើនដើមទុនចុះបញ្ជីរហូតដល់ ៤,៥ លានដុល្លារអាមេរិក នៅដើមឆ្នាំ២០២៥។

របាយការណ៍ហិរញ្ញវត្ថុដែលបានធ្វើសវនកម្មរបស់យើងបានឆ្លុះបញ្ចាំងពីវឌ្ឍនភាពប្រកបដោយស្ថិរភាពឆ្ពោះទៅរកនិរន្តរភាព។ ក្នុងឆ្នាំ២០២៥ អ៊ីស្ត មីក្រូ សម្រេចបាននូវប្រាក់ចំណេញជាលើកដំបូង ដែលជាការកត់សម្គាល់ពីការផ្លាស់ប្តូររបស់យើងឆ្ពោះទៅរកនិរន្តរភាពនៃប្រតិបត្តិការ ជាមួយនឹងប្រាក់ចំណេញប្រចាំឆ្នាំប្រមាណ ៦៦.៣២៤ ដុល្លារអាមេរិក។ សមិទ្ធផលដ៏សំខាន់នេះបានកសាងឡើងលើមូលដ្ឋានគ្រឹះដែលបានដាក់ចេញក្នុងឆ្នាំដំបូងៗ ដែលកាលនោះយើងបានកត់ត្រាការខាតបង់សុទ្ធចំនួន ៨៣.៧១៩ ដុល្លារក្នុងឆ្នាំ២០២៤ និង ៤៦៥.៦៩៥ ដុល្លារក្នុង ឆ្នាំ២០២៣ ដែលសបញ្ជាក់ពីការយកចិត្តទុកដាក់ខ្ពស់របស់យើង លើការកសាងធនធានមនុស្ស ប្រព័ន្ធ និងការគ្រប់គ្រងហានិភ័យឱ្យបានរឹងមាំ។



គិតត្រឹមខែធ្នូ ឆ្នាំ២០២៥ យើងមានការិយាល័យប្រតិបត្តិការចំនួនមួយ ជាមួយនឹងទ្រព្យសកម្មសរុប ៤,០៥ លានដុល្លារ បម្រើដល់អតិថិជនសកម្មចំនួន ២១៨ នាក់ ជាមួយនឹងផលបត្រឥណទាន ៣,៧០ លានដុល្លារ និងរក្សាបាននូវអត្រាឥណទានមិនដំណើរការត្រឹមតែ ១,៤៦% ប៉ុណ្ណោះ ដែលនេះសបញ្ជាក់ ពីការប្តេជ្ញាចិត្តរបស់យើងចំពោះគុណភាពឥណទាន និងបទពិសោធន៍របស់អតិថិជន។

**ការផ្តល់សេវាកម្មប្រកបដោយវិន័យ**

វិធីសាស្ត្ររបស់យើងនៅតែរក្សាភាពហ្មត់ចត់ ជ្រើសយកការរីកចម្រើនដោយប្រុងប្រយ័ត្ន មិនមែនរីកចម្រើនដោយបង្ខំនោះទេ។ ក្នុងឆ្នាំ២០២៥ យើងបានពង្រឹង ការវាយតម្លៃលំហូរសាច់ប្រាក់ ការវាយតម្លៃទ្រព្យបញ្ចាំ និងប្រព័ន្ធសញ្ញាព្រមានជាមុន ដោយរួមបញ្ចូលទាំងការសម្រួលវិធីសាស្ត្រសងត្រឡប់ឱ្យស្របតាម លំហូរសាច់ប្រាក់ជាក់ស្តែងរបស់អតិថិជន ព្រមទាំងពង្រឹងអភិបាលកិច្ច មុខងារសវនកម្ម មុខងារហានិភ័យ និងអនុលោមភាព។ បន្ថែមលើនេះ យើងក៏បាន វិនិយោគលើប្រព័ន្ធប្រតិបត្តិការស្នូល ដើម្បីធ្វើទំនើបកម្មលើការចុះឈ្មោះអតិថិជន ការផ្តល់សេវា និងការតាមដានផលបត្រ ដែលជាការរៀបចំមូលដ្ឋានគ្រឹះក្នុង ការជំរុញវិយាបន្នហិរញ្ញវត្ថុដ៏ជ័យជំនះពេលអនាគត។

**អាទិភាពសម្រាប់ឆ្នាំ២០២៦**

យើងនឹងបន្តរក្សាកម្រិតហានិភ័យទទួលយកបានក្នុងកម្រិតទាប ធានាថាទំហំប្រាក់កម្ចីស្របតាមសមត្ថភាពសងត្រឡប់ បង្កើនកិច្ចការពារអតិថិជនតាមរយៈ តម្លាភាពនៃតម្លៃ និងការវាយតម្លៃលទ្ធភាពសង ហើយគាំទ្រដល់សហគ្រិនខ្នាតតូចបំផុត និងអាជីវកម្មក្រៅប្រព័ន្ធ ជាមួយនឹងដំណោះស្រាយដែលត្រូវបាន រៀបចំឡើងជាពិសេសដើម្បីពង្រឹងភាពធន់ និងបរិយាបន្ន។

**ការអំពាវនាវឱ្យមានភាពជាដៃគូ**

- ចំពោះអតិថិជនរបស់យើង៖ សូមអរគុណចំពោះទំនុកចិត្តរបស់លោកអ្នក ភាពធន់របស់លោកអ្នកគឺជាកម្លាំងចិត្តដល់យើងជារៀងរាល់ថ្ងៃ។
- ចំពោះបុគ្គលិករបស់យើង៖ សុចរិតភាព និងការលះបង់របស់ប្អូនៗ និងក្មួយៗ គឺជាបេះដូងនៃស្ថាប័នរបស់យើង។
- ចំពោះភាគហ៊ុនិក និងដៃគូពាក់ព័ន្ធ៖ សូមអរគុណសម្រាប់ការគាំទ្រដល់ស្ថាប័នដែលត្រូវបានកសាងឡើងសម្រាប់តម្លៃយូរអង្វែងមិនមែនសម្រាប់តែផលចំណេញ រយៈពេលខ្លី។

យើងសូមស្វាគមន៍ចំពោះការបន្តកិច្ចសហការជាមួយនិយ័តករ ដៃគូអភិវឌ្ឍន៍ និងសហការីក្នុងវិស័យតែមួយ។ នៅពេលដែលវិន័យនៃគោលនយោបាយត្រូវបាន អនុវត្តស្របគ្នាជាមួយនឹងការទទួលខុសត្រូវរបស់ស្ថាប័ន វិស័យមីក្រូហិរញ្ញវត្ថុអាចជួយដល់គ្រួសារ និងអាជីវកម្មខ្នាតតូចឱ្យឈានទៅរកកំណើនសារជាថ្មី។

ក្នុងនាមក្រុមប្រឹក្សាភិបាល ថ្នាក់គ្រប់គ្រង និងបុគ្គលិកទាំងអស់ ខ្ញុំសូមបញ្ជាក់ជាថ្មីនូវការប្តេជ្ញាចិត្តរបស់ អ៊ីស្ត មីក្រូ លើការបម្រើសេវាកម្មប្រកបដោយឧត្តមភាព ប្រតិបត្តិការប្រកបដោយគណនេយ្យភាព រីកចម្រើនប្រកបដោយនិរន្តរភាព និងបង្កើនទំនុកចិត្តសម្រាប់អតិថិជន និងសហគមន៍របស់យើង ដើម្បីឱ្យការទទួលបាន សេវាហិរញ្ញវត្ថុ អាចជួយកែលម្អជីវភាពរស់នៅយ៉ាងពិតប្រាកដ។

ដោយសេចក្តីគោរព



**លោក ស៊ីង សុផលវិទ្ធិ**  
ប្រធាននាយកប្រតិបត្តិ



## អំពីគ្រឹះស្ថាន

អ៊ីស្ក មីត្រ ម.ក ជាគ្រឹះស្ថានមីត្រហិរញ្ញវត្ថុស្របច្បាប់ដែលបានបង្កើតឡើងក្នុងខែមីនា ឆ្នាំ២០២៣ និងទទួលបានអាជ្ញាប័ណ្ណប្រកបអាជីវកម្មពីធនាគារជាតិនៃកម្ពុជាក្នុងខែកក្កដា ឆ្នាំ២០២៣។ គ្រឹះស្ថានជឿជាក់ថាវិធីល្អបំផុតក្នុងការធ្វើឱ្យប្រសើរឡើងនូវបរិយាបន្នហិរញ្ញវត្ថុ គឺធ្វើឱ្យលទ្ធភាពនៃការទទួលបានសេវាហិរញ្ញវត្ថុកាន់តែមានភាពងាយស្រួល។ គ្រឹះស្ថានមានគោលដៅលើកកម្ពស់កម្រិតជីវភាពរស់នៅរបស់អតិថិជនតាមរយៈការផ្តល់នូវសេវាហិរញ្ញវត្ថុទូលំទូលាយ មានដូចជាកម្មវិធីហាជ្ជានដើម្បីបង្កើនទ្រព្យ និងធានាសុខភាព កម្មវិធីអាជីវកម្មដើម្បីបង្កើនចំណូល និងកម្មវិធីប្រើប្រាស់ផ្ទាល់ខ្លួនដើម្បីបំពេញតម្រូវការចាំបាច់ និងបង្កើនគុណភាពរស់នៅរបស់អតិថិជន។

គ្រឹះស្ថានទទួលបានជោគជ័យក្នុងការដាក់ឱ្យដំណើរការនូវប្រតិបត្តិការរបស់ខ្លួនក្នុងខែសីហា ឆ្នាំ២០២៣ នៅរាជធានីភ្នំពេញ និងខេត្តកណ្តាល ជាតំបន់ដែលមានកំហាប់ប្រជាពលរដ្ឋរស់នៅខ្ពស់បំផុតនៅក្នុងប្រទេស។



# អង្គការសហប្រតិបត្តិការសហជាតិ



## ចក្ខុវិស័យ

ក្លាយជាគ្រឹះស្ថានឈានមុខគេក្នុងការធ្វើឱ្យលទ្ធភាពទទួលបានសេវាហិរញ្ញវត្ថុកាន់តែមានភាពងាយស្រួល ប្រកបដោយគុណភាព សុចរិតភាព និងឧត្តមភាពនៃសេវាកម្ម។

## បេសកកម្ម

ផ្តល់លទ្ធភាពជូនម្ចាស់អាជីវកម្មក្នុងសេដ្ឋកិច្ចក្រៅប្រព័ន្ធ កសិករ គ្រួសារ និងសហគ្រាសខ្នាតតូច តាមរយៈដំណោះស្រាយហិរញ្ញវត្ថុប្រកបដោយភាពច្នៃប្រឌិត ដើម្បីជំរុញកំណើនបរិយាបន្ន និងលើកកម្ពស់កម្រិតជីវភាព។



## ឧត្តមភាព

យើងប្តេជ្ញាផ្តល់នូវឧត្តមភាព លើគ្រប់ទិដ្ឋភាពនៃសេវាកម្មហិរញ្ញវត្ថុរបស់យើង រាប់ចាប់ពីការរចនាផលិតផល និងការគាំទ្រអតិថិជន និងប្រសិទ្ធភាពនៃប្រតិបត្តិការ។

## គណនេយ្យភាព

យើងប្រកាន់ខ្ជាប់នូវគណនេយ្យភាពចំពោះអតិថិជន សហគមន៍ វិនិយោគិន និងនិយ័តករ ដោយធានានូវតម្លាភាព និងក្រមសីលធម៌វិជ្ជាជីវៈ ក្នុងគ្រប់ប្រតិបត្តិការហិរញ្ញវត្ថុទាំងអស់របស់យើង។



## ទំនុកចិត្ត

យើងកសាងទំនុកចិត្ត តាមរយៈគុណភាពសេវាកម្មដែលស្របតាមស្តង់ដារ សុចរិតភាព និងការប្តេជ្ញាចិត្តយ៉ាងមុតមាំក្នុងការផ្តល់អំណាចដល់អតិថិជន និងសហគមន៍តាមរយៈការផ្តល់លទ្ធភាពទទួលបានសេវាហិរញ្ញវត្ថុប្រកបដោយបរិយាបន្ន។

## និរន្តរភាព

យើងផ្តល់អាទិភាពលើនិរន្តរភាពក្នុងការផ្តល់ឥណទាន ការគ្រប់គ្រងធនធាន និងការចូលរួមជាមួយសហគមន៍ ដោយបង្កើតនូវដំណោះស្រាយហិរញ្ញវត្ថុដែលផ្តល់ផលចំណេញផ្នែកសេដ្ឋកិច្ច ការទទួលខុសត្រូវខ្ពស់ចំពោះសង្គម និងការយកចិត្តទុកដាក់លើបរិស្ថាន។

# កំណត់ត្រាសំខាន់ៗ



## ២០២២

- ✓ ផ្តល់ឱកាសកំណត់អាជីវកម្ម
- ✓ រៀបចំផែនការអាជីវកម្ម និងគម្រោងបង្កើតគ្រឹះស្ថាន
- ✓ ជ្រើសរើសទីតាំង និងរៀបចំអគារការិយាល័យ
- ✓ ជ្រើសរើសអ្នកគ្រប់គ្រងជាន់ខ្ពស់

## ២០២៣

- ✓ បង្កើត និងចុះបញ្ជីគ្រឹះស្ថាននៅក្រសួងពាណិជ្ជកម្ម
- ✓ ទទួលបានអាជ្ញាបណ្ណប្រកបអាជីវកម្មពីធនាគារជាតិនៃកម្ពុជា
- ✓ បង្កើតមជ្ឈមណ្ឌលគ្រប់គ្រងទិន្នន័យ និងដាក់ឱ្យដំណើរការប្រព័ន្ធធនាគារស្នូល
- ✓ ចូលជាសមាជិក សមាគមមីក្រូហិរញ្ញវត្ថុ និងក្រុមហ៊ុនក្រេឌីតប្តូរ (ខេមបូឌា)
- ✓ ចាប់ផ្តើមប្រតិបត្តិការ
- ✓ ចុះអនុស្សរណៈលើកិច្ចសហការផ្តល់ឥណទាន ជាមួយក្រុមហ៊ុន អ៊ីស្ត លែន អេន ហ្វម

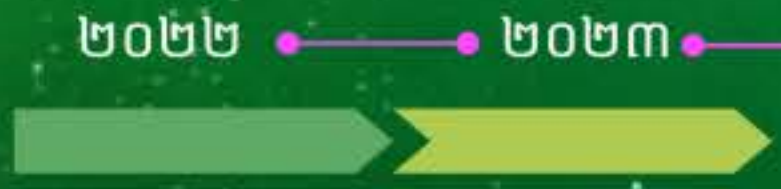



**២០២៤**

- ✓ ធ្វើពាក់កណ្តាលស្វ័យប្រវត្តិកម្មលើដំណើរការផ្តល់ឥណទាន
- ✓ ដាក់ឱ្យដំណើរការប្រតិបត្តិការដោយមិនប្រើសាច់ប្រាក់
- ✓ បង្កើនផលបត្រឥណទានដល់ខ្ទង់លានដុល្លារអាមេរិក
- ✓ ភ្ជាប់ប្រព័ន្ធទូទាត់ជាមួយធនាគារ ABA និងធនាគារ ACLEDA
- ✓ ដាក់ឱ្យដំណើរការគេហទំព័រផ្លូវការរបស់គ្រឹះស្ថាន

**២០២៥**

- ✓ បង្កើនដើមទុនពី ២ លាន ទៅ ៤,៥ លានដុល្លារអាមេរិក
- ✓ សម្រេចបាននូវស្ថិរភាពនៃប្រាក់ចំណេញប្រចាំខែ
- ✓ បង្កើតផលិតផលកម្ចីកសិកម្ម
- ✓ ចូលរួមក្នុងគម្រោងជាមួយ WATER.ORG

២០២៤ ២០២៥



# របៀបសម្របសម្រួលក្រុមប្រឹក្សាភិបាល

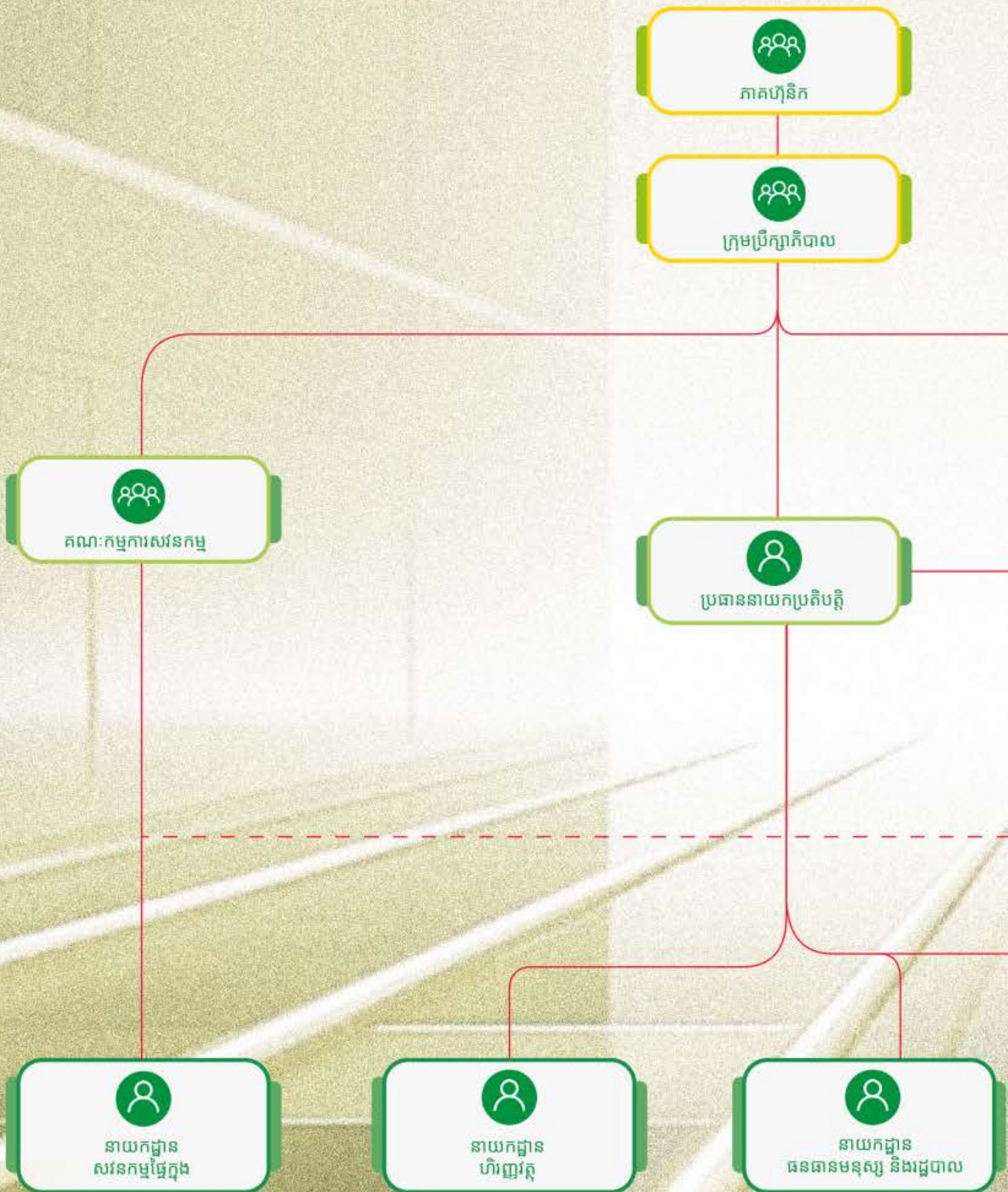



១. គណៈកម្មការប្រតិបត្តិ

២. គណៈកម្មការគ្រប់គ្រងទ្រព្យសកម្ម និងទ្រព្យអកម្ម

៣. គណៈកម្មការឥណទាន



គណៈកម្មការហានិភ័យ



នាយកដ្ឋាន  
ព័ត៌មានវិទ្យា



នាយកដ្ឋាន  
ប្រតិបត្តិការ



នាយកដ្ឋាន  
ហានិភ័យ និងប្រតិបត្តិការ

# ក្រុមប្រឹក្សាភិបាល និងគណៈកម្មការ



**អ្នកឧកញ៉ា ស៊ី សេងយ៉ាង**  
**ប្រធានក្រុមប្រឹក្សាភិបាល**

អ្នកឧកញ៉ាជាអ្នកជំនួញជនជាតិខ្មែរដ៏ជោគជ័យមួយរូប ដែលមានបទពិសោធន៍ជ្រៅជ្រះក្នុងការបង្កើត និងវិនិយោគលើអាជីវកម្មនៅក្នុងវិស័យចម្រុះរួមមានពាណិជ្ជកម្ម អចលនទ្រព្យ សំណង់ ផលិតកម្ម បដិសណ្ឋារកិច្ច កសិកម្ម និងហិរញ្ញវត្ថុ។ ដំណើរសហគ្រិនភាពប្រកបដោយចក្ខុវិស័យរបស់អ្នកឧកញ៉ាបាននាំឱ្យមានការបង្កើតឡើងនូវអាជីវកម្មដែលលេចធ្លោជាច្រើន ដូចជា BS DEPARTMENT STORE ឆ្នាំ២០០៤ BS LAND AND HOME ឆ្នាំ២០១៥ EAST LAND AND HOME ឆ្នាំ២០១៦ EAST RESORT និង EAST MICRO ក្នុងឆ្នាំ២០២៣។ ការបង្កើតអាជីវកម្មជាច្រើនរបស់អ្នកឧកញ៉ាបានរួមចំណែកយ៉ាងធំធេងក្នុងការអភិវឌ្ឍសហគមន៍ និងសេដ្ឋកិច្ចជាតិតាមរយៈការបង្កើតនូវឱកាសការងារជាច្រើនកន្លែង ការជំរុញកំណើនសេដ្ឋកិច្ចជាតិ និងធ្វើឱ្យប្រសើរឡើងនូវគុណភាពនៃការរស់នៅរបស់ប្រជាជនជាច្រើននាក់។ ភាពជាអ្នកដឹកនាំប្រកបដោយចក្ខុវិស័យវែងឆ្ងាយរបស់អ្នកឧកញ៉ាបាន និងកំពុងបង្កើតនូវឥទ្ធិពលវិជ្ជមានយូរអង្វែងទាំងលើទិដ្ឋភាពអាជីវកម្ម និងសេដ្ឋកិច្ចជាតិ។

**លោកជំទាវ ចាន់ ដានី**  
**អភិបាល**

លោកជំទាវជាអ្នកជំនួញស្រ្តីជនជាតិខ្មែរដ៏ជោគជ័យមួយរូប ដែលមានបទពិសោធន៍ជ្រៅជ្រះក្នុងការបង្កើត និងគ្រប់គ្រងលើអាជីវកម្មនៅក្នុងវិស័យចម្រុះរួមមានពាណិជ្ជកម្ម អចលនទ្រព្យ សំណង់ ផលិតកម្ម បដិសណ្ឋារកិច្ច កសិកម្ម និងហិរញ្ញវត្ថុ។ ដំណើរសហគ្រិនភាពប្រកបដោយចក្ខុវិស័យរបស់លោកជំទាវបាននាំឱ្យមានការបង្កើតឡើងនូវអាជីវកម្មដែលលេចធ្លោជាច្រើន ដូចជា BS DEPARTMENT STORE ឆ្នាំ២០០៤ BS LAND AND HOME ឆ្នាំ២០១៥ EAST LAND AND HOME ឆ្នាំ២០១៦ EAST RESORT និង EAST MICRO ក្នុងឆ្នាំ២០២៣។ ការបង្កើតអាជីវកម្មជាច្រើនរបស់លោកជំទាវ បានរួមចំណែកយ៉ាងធំធេងក្នុងការអភិវឌ្ឍសហគមន៍ និងសេដ្ឋកិច្ចជាតិ ដោយការបង្កើតនូវឱកាសការងារជាច្រើនកន្លែង ការជំរុញកំណើនសេដ្ឋកិច្ចជាតិ និងធ្វើឱ្យប្រសើរឡើងនូវគុណភាពនៃការរស់នៅរបស់ប្រជាជនជាច្រើននាក់។ ភាពជាអ្នកដឹកនាំប្រកបដោយចក្ខុវិស័យវែងឆ្ងាយរបស់លោកជំទាវបាន និងកំពុងបង្កើតនូវឥទ្ធិពលវិជ្ជមានយូរអង្វែងទាំងលើទិដ្ឋភាពអាជីវកម្ម និងសេដ្ឋកិច្ចជាតិ។





**លោក សុគន្ធ ព្រហ្មប្បទ្ធិ**  
**អភិបាលឯករាជ្យ**

លោក ព្រហ្មប្បទ្ធិជាអ្នកប្រឹក្សាឯករាជ្យផ្នែកហិរញ្ញវត្ថុ ដែលផ្តល់សេវាកម្មប្រឹក្សាអំពី អភិបាលកិច្ចសាធារណៈកម្ម យុទ្ធសាស្ត្រគ្រប់គ្រងហិរញ្ញវត្ថុ យុទ្ធសាស្ត្រចាប់ដៃគូ និងយុទ្ធសាស្ត្រវិនិយោគ។ មុនពេលក្លាយជាអ្នកប្រឹក្សា ឯករាជ្យ លោកបានបំរើការក្នុងតួនាទីជាច្រើននៅក្រុមហ៊ុនអភិវឌ្ឍន៍អចលនទ្រព្យនាំមុខមួយ រួមមាន ជាសមាជិក នៃក្រុមពិសេសរៀបចំវិធានសម្ព័ន្ធ ប្រធានស្តីទីនាយកដ្ឋានសវនកម្មផ្ទៃក្នុង និងប្រធានស្តីទីនាយកដ្ឋានអភិវឌ្ឍន៍ អាជីវកម្ម។ លោក ក៏ធ្លាប់ជាសវនករនៃក្រុមហ៊ុន PricewaterhouseCoopers (Cambodia) Co.,Ltd.។ ក្រៅពីអាជីពខាងលើ លោកក៏មានអាជីវកម្មផ្ទាល់ខ្លួនច្រើនប្រភេទផងដែរ។

### គណៈកម្មការក្រុមប្រឹក្សាភិបាល

គណៈកម្មការសវនកម្ម	គណៈកម្មការហានិភ័យ
លោក សុគន្ធ ព្រហ្មប្បទ្ធិ ប្រធាន	លោកជំទាវ ចាន់ ដានី ប្រធាន
អ្នកឧកញ៉ា លី សេងយាង សមាជិក	អ្នកឧកញ៉ា លី សេងយាង សមាជិក
លោកជំទាវ ចាន់ ដានី សមាជិក	លោក សុគន្ធ ព្រហ្មប្បទ្ធិ សមាជិក

# ក្រុមហ៊ុនគ្រប់គ្រង និងគណៈកម្មការ



**លោក ស៊ីង សុផលវិទ្ធិ**  
**ប្រធាននាយកប្រតិបត្តិ**

ជាប្រធាននាយកប្រតិបត្តិរបស់គ្រឹះស្ថាន អ៊ីស្ត មីក្រូ តាំងពីពេលដែលគ្រឹះស្ថានកើត។ ឆ្នាំ២០០៦ លោកចាប់ផ្តើមអាជីពជាមួយធនាគារស្ថាបនាក្នុងតួនាទីជាបុគ្គលិកស្ម័គ្រចិត្តរយៈពេល៣ខែ មុនត្រូវបានជ្រើសរើសជាមន្ត្រីឥណទានពេញសិទ្ធិ។ បន្ទាប់មកលោកបានផ្ទេរមកការិយាល័យកណ្តាល និងកាន់តួនាទីជាច្រើនក្នុងអំឡុងឆ្នាំ២០០៧ ដល់ឆ្នាំ២០១៤ រួមមាន ជំនួយការ មន្ត្រី មន្ត្រីជាន់ខ្ពស់ ប្រធានផ្នែកត្រួតពិនិត្យឥណទាន ប្រធានផ្នែកឥណទានខ្នាតតូច និងមធ្យម និងនាយករងនាយកដ្ឋានឥណទាន។ ឆ្នាំ២០១៥ លោកត្រូវបានតែងតាំងជានាយកប្រតិបត្តិប្រតិបត្តិការ និងជាសហស្ថាបនិកនៃគ្រឹះស្ថានមីក្រូហិរញ្ញវត្ថុស្ថាបនា នៅប្រទេសភូមា ដែលក្នុងរយៈពេល២ឆ្នាំដំបូងនៃប្រតិបត្តិការ គ្រឹះស្ថាននេះបានក្លាយជា គ្រឹះស្ថានមីក្រូហិរញ្ញវត្ថុធំជាងគេ លំដាប់លេខ២នៅទីនោះ។ ឆ្នាំ២០១៨ លោកបានផ្តល់ការប្រឹក្សាយោបល់ក្នុងគម្រោងបង្កើតគ្រឹះស្ថានមីក្រូហិរញ្ញវត្ថុវិថីនៅប្រទេសភូមាប្រកបដោយភាពជោគជ័យ។ ក្នុងឆ្នាំ៧ដែលនោះលោកបានសម្រេចចិត្ត

ទទួលយកតួនាទីជាអនុប្រធាននាយកប្រតិបត្តិ និងទទួលបានការតែងតាំងជាប្រធាននាយកប្រតិបត្តិស្តីទីនៅគ្រឹះស្ថានមីក្រូហិរញ្ញវត្ថុ HAYMAN នៅប្រទេសភូមា ហើយបានដឹកនាំស្ថាប័ននេះឱ្យទទួលបានកំណើនគួរឱ្យកត់សម្គាល់។ ឆ្នាំ២០២០ លោកបានបង្កើតគ្រឹះស្ថានមីក្រូហិរញ្ញវត្ថុ STANDARDIZE និងទទួលយកតួនាទីជាប្រធាននាយកប្រតិបត្តិរហូតដល់ចុងឆ្នាំ២០២១ លោកបានសម្រេចចិត្តចាកចេញពីប្រទេសភូមាដោយហេតុផលនយោបាយ និងសុវត្ថិភាពផ្ទាល់ខ្លួន។

ក្រៅពីការងារពេញម៉ោងដែលបានរៀបរាប់ខាងលើលោកធ្លាប់ជាទីប្រឹក្សាជាន់ខ្ពស់នៃក្រុមហ៊ុនមួយចំនួនដូចជា GREATWALL GROUP, SNARKY TRADING, GENTECHS និងជាកូហ្វាយនែរ។

**អ្នកស្រី បួន ច័ន្ទសុភា**  
**ប្រធាននាយកដ្ឋានហិរញ្ញវត្ថុ**



មានបទពិសោធន៍ការងាររយៈពេលជាង១៤ឆ្នាំក្នុងផ្នែកគណនេយ្យ និងហិរញ្ញវត្ថុ ក្នុងនោះបានបម្រើការងារក្នុងវិស័យធនាគារ និងគ្រឹះស្ថានមីក្រូហិរញ្ញវត្ថុរយៈពេល១២ឆ្នាំ។ អ្នកស្រី បានចាប់ផ្តើមការងារដំបូងជាគណនេយ្យករនៅអង្គការក្រៅរដ្ឋាភិបាលមួយ នៅក្នុងឆ្នាំ២០០៤។ បន្ទាប់មកអ្នកស្រីក៏បានចូលបម្រើការងារជូនធនាគារអេស៊ីលីដា ភីអិលស៊ី នៅឆ្នាំ២០០៧ ក្នុងតួនាទីជាគណនេយ្យករដដែល។

ឆ្នាំ២០១៦ អ្នកស្រីបានចូលបម្រើការងារជូនគ្រឹះស្ថានមីក្រូហិរញ្ញវត្ថុ ប្រសិទ្ធភាព ហ្វាយនែន ភីអិលស៊ី នៅក្នុងតួនាទីជាប្រធានគណនេយ្យករ និងត្រូវបានដំឡើងតួនាទី ជាប្រធាននាយកដ្ឋានហិរញ្ញវត្ថុនៅក្នុងឆ្នាំ២០១៧។ អ្នកស្រីក៏ធ្លាប់បម្រើការងារជូនគ្រឹះស្ថានមីក្រូហិរញ្ញវត្ថុ ជី ប៊ី ក្នុងតួនាទីជាប្រធាននាយកដ្ឋានហិរញ្ញវត្ថុនៅក្នុងឆ្នាំ២០១៩ និងបានចូលបម្រើការងារជាមួយគ្រឹះស្ថានមីក្រូហិរញ្ញវត្ថុ អ៊ីស្ត មីក្រូ នៅក្នុងឆ្នាំ២០២២។



**លោក ឈិត សុខឿន**  
**ប្រធានស្តីទីនាយកដ្ឋានប្រតិបត្តិការ**

លោក ឈិត សុខឿន បាននឹងកំពុងបម្រើការងារ ជាមួយគ្រឹះស្ថាន អ៊ីស្ត មីក្រូ ចាប់តាំងពីថ្ងៃទី២១ ខែមេសា ឆ្នាំ២០២៥ ក្នុងតួនាទីជាប្រធានស្តីទីនាយកដ្ឋានប្រតិបត្តិការ។ លោកបានចាប់ផ្តើមអាជីពការងារជាមួយធនាគារស្ថាបនាក្នុងតួនាទីជាមន្ត្រីឥណទានសម្រាប់រយៈពេល៣ឆ្នាំក្នុងអំឡុងពីឆ្នាំ២០០៤ ដល់ឆ្នាំ២០០៦ និងកាន់តួនាទីជាច្រើន រួមមាន ប្រធានសាខាស្រុក ប្រធានសាខាខេត្ត មន្ត្រីផ្នែកគ្រប់គ្រងកម្ចីខ្នាតតូច និងមធ្យម ប្រធានផ្នែកគ្រប់គ្រងកម្ចីខ្នាតតូច និងមធ្យម នៅក្នុងនាយកដ្ឋានឥណទាន ក្នុងអំឡុងពីឆ្នាំ២០០៦ ដល់ឆ្នាំ២០១៥។ ក្នុងអំឡុងពីខែមេសា ឆ្នាំ២០១៥ ដល់ខែតុលា ឆ្នាំ២០១៨ លោកត្រូវបានតែងតាំងជាប្រធានសាខានៅទីក្រុងម៉ាន់ដាយ (Mandalay) បន្ទាប់មកជាប្រធានគ្រប់គ្រងតំបន់ (Mandalay & Sagaing) ហើយក៏ជាសហស្ថាបនិកនៃគ្រឹះស្ថានមីក្រូហិរញ្ញវត្ថុ ស្ថាបនា នៅក្នុងប្រទេសភូមា ដែលក្នុងរយៈពេល២ឆ្នាំដំបូងនៃប្រតិបត្តិការ គ្រឹះស្ថាននេះបានក្លាយជាគ្រឹះស្ថានមីក្រូហិរញ្ញវត្ថុធំជាងគេលំដាប់លេខ២នៅទីនោះ។ នាខែតុលា ឆ្នាំ២០១៨ លោកបានសម្រេចចិត្តទទួលយកតួនាទីជាប្រធាននាយកដ្ឋានប្រតិបត្តិការរបស់គ្រឹះស្ថានមីក្រូហិរញ្ញវត្ថុ វិថី នៅក្នុងប្រទេសភូមា។ ដោយសារភាពរីកចំរើនយ៉ាងឆាប់រហ័សដ៏គួរឱ្យកត់សម្គាល់ លោកត្រូវបានតែងតាំងជាប្រធាននាយកប្រតិបត្តិការរបស់គ្រឹះស្ថានមីក្រូហិរញ្ញវត្ថុ វិថី នៅប្រទេសភូមា អំឡុងពីឆ្នាំ២០២០ ដល់ ឆ្នាំ២០២៤។ នាចុងឆ្នាំ២០២៤ លោកបានសម្រេចចិត្តចាកចេញពីប្រទេសភូមា ដោយសារហេតុផលនយោបាយ ក៏ដូចជាអតិផរណា និងបញ្ហាសុវត្ថិភាពផ្ទាល់ខ្លួនផងដែរ។



**លោក ខូរ យុនលី**

**ប្រធានគ្រប់គ្រងផ្នែកហានិភ័យ និងប្រតិបត្តិការ**

លោក យុនលី ចូលបម្រើការងារក្នុងខែមេសា ឆ្នាំ២០២៤ ជាប្រធានគ្រប់គ្រងផ្នែក ហានិភ័យ និងប្រតិបត្តិការ នៃគ្រឹះស្ថានមីក្រូហិរញ្ញវត្ថុ អ៊ីស្ត មីក្រូ ម.ក។ ចាប់ពីខែកុម្ភៈ ឆ្នាំ២០០៩ ដល់ខែធ្នូ ឆ្នាំ២០១០ លោកបានចូល បម្រើការងារនៅគ្រឹះស្ថានមីក្រូហិរញ្ញវត្ថុ ស្ថាបនា លីមីតធីត ក្នុងតួនាទីជាមន្ត្រីឥណទាន។ ខែធ្នូ ឆ្នាំ២០១០ ដល់ ខែកក្កដា ឆ្នាំ២០១៤ លោកបានបម្រើការងារនៅគ្រឹះស្ថានមីក្រូហិរញ្ញវត្ថុ ប្រ៊ិន សេនត្រល ម៉ាយក្រូ ហ្វាយនែន ខូអិលធីឌី ក្នុងតួនាទីជាមន្ត្រីឥណទាន បន្ទាប់មកលោកត្រូវបានជំរើងតួនាទីទៅជា អនុប្រធាន នាយកដ្ឋានធនធានមនុស្ស និងរដ្ឋបាល។ ខែកក្កដា ឆ្នាំ២០១៤ ដល់ ខែកក្កដា ឆ្នាំ២០១៧ លោកបានចូល បម្រើការងារនៅគ្រឹះស្ថានមីក្រូហិរញ្ញវត្ថុ អ្វីហ្វាយនែនខប ភីអិលស៊ី ដោយកាន់តួនាទីជា មន្ត្រីឥណទាន ហើយក្រោយមកត្រូវបានជំរើងតួនាទីជាមន្ត្រីផ្នែកច្បាប់។ ខែតុលា ឆ្នាំ២០១៨ ដល់ខែកុម្ភៈ ឆ្នាំ២០២០ លោក បានចូលបម្រើការងារនៅធនាគារឯកទេស អេធីហ្គ្រេស ខេមបូឌា ម.ក កាន់តួនាទីជាប្រធានគ្រប់គ្រងធនធាន មនុស្ស និងរដ្ឋបាល។ ចាប់ពីខែវិច្ឆិកា ឆ្នាំ២០២០ ដល់ខែមីនា ឆ្នាំ២០២៤ លោកបានចូលបម្រើការងារនៅ គ្រឹះស្ថានមីក្រូហិរញ្ញវត្ថុ សប្បាយក្រេឌីត ខមមេសល ភីអិលស៊ី ដោយកាន់តួនាទីជា ប្រធានមុខងារប្រតិបត្តិការ។

**លោក នៅ ឧត្តម**

**ប្រធានគ្រប់គ្រងផ្នែកសវនកម្មផ្ទៃក្នុង**

លោក នៅ ឧត្តម បានចូលបម្រើការងារនៅគ្រឹះស្ថានមីក្រូហិរញ្ញវត្ថុ អ៊ីស្ត មីក្រូ ម.ក ក្នុងខែមិថុនា ឆ្នាំ២០២៥ ជាប្រធានគ្រប់គ្រងសវនកម្មផ្ទៃក្នុង។ លោកមានបទពិសោធន៍ការងារជាសវនករផ្ទៃក្នុងច្រើនជាង៩ឆ្នាំក្នុងវិស័យ ធនាគារ និងមីក្រូហិរញ្ញវត្ថុ។ លោកបានបញ្ចប់បរិញ្ញាបត្រជំនាញហិរញ្ញវត្ថុ និងធនាគារ នៅឆ្នាំ២០១៨ ពីសាកល វិទ្យាល័យជាតិគ្រប់គ្រងនិងបានបញ្ចប់វគ្គបណ្តុះបណ្តាលនិងសិក្ខាសាលាតាមប្រព័ន្ធអនុញ្ញដែលមានជំនាញ ជាច្រើន រួមមាន សន្តិសុខសាយប័រសម្រាប់សវនករ សវនកម្មប្រព័ន្ធព័ត៌មានវិទ្យា ការគ្រប់គ្រងការក្លែងបន្លំ ហានិភ័យហិរញ្ញវត្ថុ ជំនាញគ្រប់គ្រង ការបណ្តុះបណ្តាលគ្រូបង្គោល ភាពជាអ្នកដឹកនាំ និងការគ្រប់គ្រង គណនេយ្យ សម្រាប់ប្រាក់ចំណូល និងគណនេយ្យសម្រាប់អចលនទ្រព្យ រោងចក្រ និងឧបករណ៍ និងប្រាក់ចំណូលពីកិច្ចសន្យា ជាមួយអតិថិជន។





**លោក ជ្រន ម៉ៅ**  
**ប្រធានគ្រប់គ្រងផ្នែកព័ត៌មានវិទ្យា**

លោក ម៉ៅ បានចូលបម្រើការងារជាមន្ត្រីជាន់ខ្ពស់ផ្នែកព័ត៌មានវិទ្យានៅគ្រឹះស្ថានមីហ្គាហ្វីនេនស៊ី អ៊ីស្ត មីហ្គា ម.ក ក្នុងខែមិថុនា ឆ្នាំ២០២២ ហើយត្រូវបានតែងតាំងជាប្រធានគ្រប់គ្រងផ្នែកព័ត៌មានវិទ្យាក្នុងខែមករា ឆ្នាំ២០២៤។ លោកម៉ៅ បានចាប់ផ្តើមអាជីពជាមួយគ្រឹះស្ថានមីហ្គាហ្វីនេនស៊ី អ៊ីស្ត មីហ្គា ម.ក ជាជំនួយការផ្នែកព័ត៌មាន វិទ្យា និងជាមន្ត្រីផ្នែកព័ត៌មានវិទ្យានៅចន្លោះឆ្នាំ២០១៥ ដល់ឆ្នាំ២០១៩។ លោកធ្លាប់បម្រើការងារនៅគ្រឹះស្ថាន មីហ្គាហ្វីនេនស៊ី អ៊ីស្ត មីហ្គា ម.ក ចន្លោះឆ្នាំ២០១៩ ដល់ឆ្នាំ២០២១ ជាមន្ត្រីផ្នែកព័ត៌មានវិទ្យា បន្ទាប់មកបានផ្លាស់ ទៅបម្រើការងារនៅអង្គការមូលនិធិកុមារកម្ពុជាក្នុងខែធ្នូ ឆ្នាំ២០២១ ជាមួយនឹងមុខតំណែងដដែល។

**គណៈកម្មការគ្រប់គ្រង**

**គណៈកម្មការប្រតិបត្តិ**

លោក សឹង សុផលវិទ្ធិ

ប្រធាន

អ្នកស្រី បួន ច័ន្ទសុភា

សមាជិក

លោក ឈិត សុខឿន

សមាជិក

**គណៈកម្មការគ្រប់គ្រងទ្រព្យសកម្ម និងបំណុល**

អ្នកស្រី បួន ច័ន្ទសុភា

ប្រធាន

លោក សឹង សុផលវិទ្ធិ

សមាជិក

លោក ឈិត សុខឿន

សមាជិក

**គណៈកម្មការឥណទាន**

លោក ឈិត សុខឿន

ប្រធាន

លោក សឹង សុផលវិទ្ធិ

សមាជិក

តំណាងម្នាក់មកពីមុខងារហានិភ័យ

សមាជិក

លោក ឡាំ រដ្ឋា

សមាជិក (មន្ត្រីជាន់ខ្ពស់ប្រតិបត្តិការ)

លោក យ៉ែម ម៉ៃ

សមាជិក (ជំនួយការនាយកដ្ឋានប្រតិបត្តិការ)

# ផលិតផល និងសេវាកម្ម

កម្មវិធីអាជីវកម្ម



កម្មវិធីផ្ទាល់ខ្លួន



ផ្តល់ដើមទុន ដើម្បីជំរុញសហគ្រាសខ្នាតតូច  
ឱ្យក្លាយជាក្បាលម៉ាស៊ីននៃកំណើន។

ជួយគ្រួសារក្នុងការគ្រប់គ្រងតម្រូវការចាំបាច់  
ដោយមិនប៉ះពាល់ដល់ប្រាក់សន្សំ។

## កម្ចីអចលនទ្រព្យ

## កម្ចីកសិកម្ម



បង្កលក្ខណៈងាយស្រួលក្នុងការមានកម្មសិទ្ធិផ្ទះ និងការអភិវឌ្ឍអចលនទ្រព្យ ដើម្បីកសាងស្ថិរភាពគ្រួសាររយៈពេលវែង។

គាំទ្រកសិករនូវធនធានចាំបាច់ ដើម្បីធានា បាននូវផលិតផលកសិកម្មប្រកប ដោយគុណភាព និងទិន្នផលខ្ពស់។

# ការទទួលស្គាល់ និងពានរង្វាន់



ពានរង្វាន់ គ្រឹះស្ថានមីក្រូហិរញ្ញវត្ថុថ្មីឆ្នើមបំផុតប្រចាំកម្ពុជា ឆ្នាំ២០២៥ ផ្តល់ជូន  
ដោយ ស្ថាប័ន GLOBAL BANKING AND FINANCE REVIEW



ពានរង្វាន់ ប្រធាននាយកប្រតិបត្តិឆ្នើមបំផុតនៃគ្រឹះស្ថានមីក្រូហិរញ្ញវត្ថុថ្មី ប្រចាំ  
កម្ពុជា ឆ្នាំ២០២៥ ផ្តល់ជូនដោយ ស្ថាប័ន GLOBAL BANKING AND  
FINANCE REVIEW



លិខិតថ្លែងអំណរគុណ ពីសមាគមមីក្រូហិរញ្ញវត្ថុ ចំពោះការឧបត្ថម្ភថវិកា ដើម្បីគាំទ្រដល់កងទ័ពជួរមុខ និងគ្រួសារដែលកំពុងជម្លៀសខ្លួន។



លិខិតថ្លែងអំណរគុណ ពីសមាគមមីក្រូហិរញ្ញវត្ថុ ចំពោះការឧបត្ថម្ភថវិកា ដើម្បីគាំទ្រដល់កងទ័ពជួរមុខ និងគ្រួសារដែលកំពុងជម្លៀសខ្លួន។



លិខិតថ្លែងអំណរគុណ ពីសាលាបឋមសិក្សា ហ៊ុន សែន ព្រែកតាក្រវី ចំពោះការឧបត្ថម្ភ រទេះដឹកសំរាម និងសម្ភារអនាម័យ។



លិខិតថ្លែងអំណរគុណ ពីសមាគមអភិរក្សស៊ីក្លូ និងមុខរបរក្រៅប្រព័ន្ធ ចំពោះការឧបត្ថម្ភថវិកា ស្បៀងអាហារ និងភេសជ្ជៈ ជូនដល់បងប្អូនអ្នកធ្លាក់ស៊ីក្លូចំនួន ២៥ នាក់។

## ចំនួនអតិថិជនសកម្ម



## ផលបត្រឥណទាន (លានដុល្លារអាមេរិក)

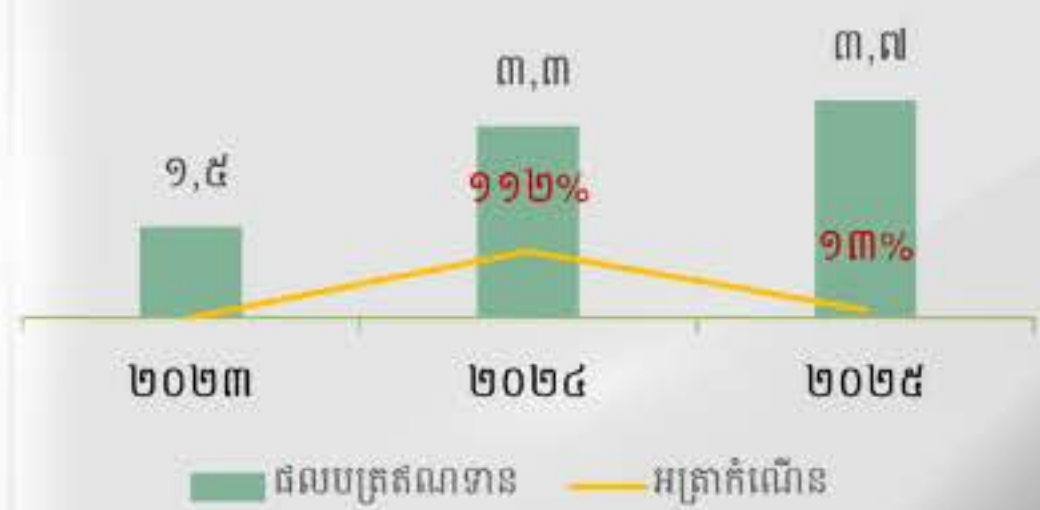

## ផលបត្រឥណទានតាមវិស័យ

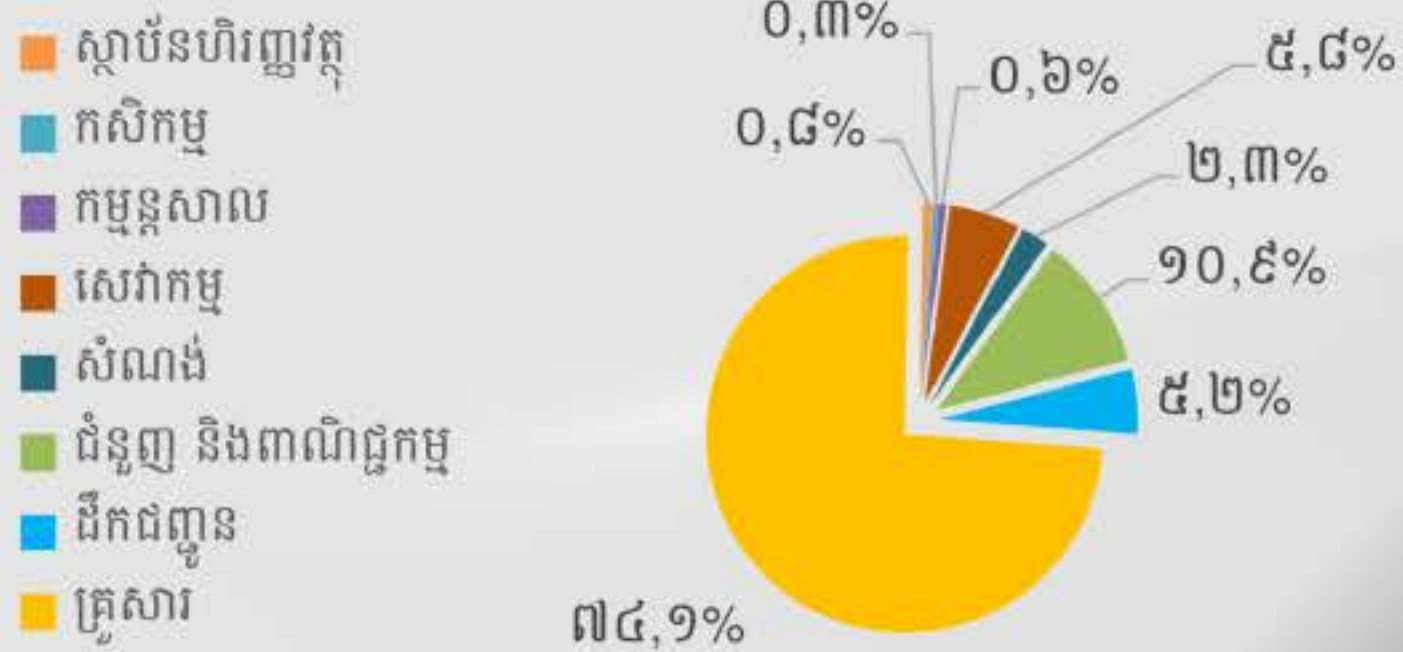

## គុណភាពឥណទាន



### តារាងតុល្យការ (គិតជា លានដុល្លារអាមេរិក)



### អនុបាតសាធនភាព

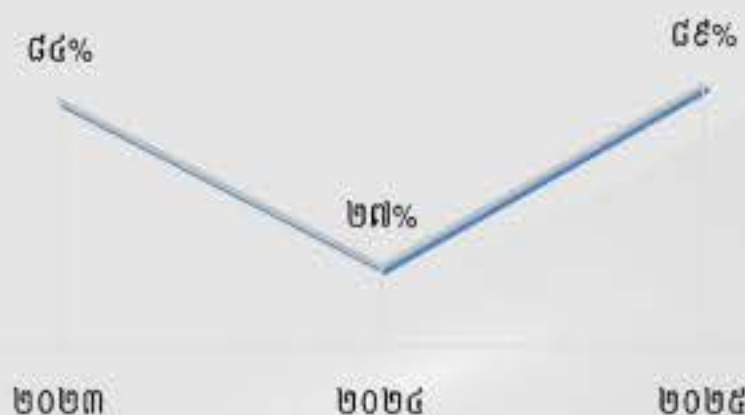

### អនុបាតសន្ទនីយភាព

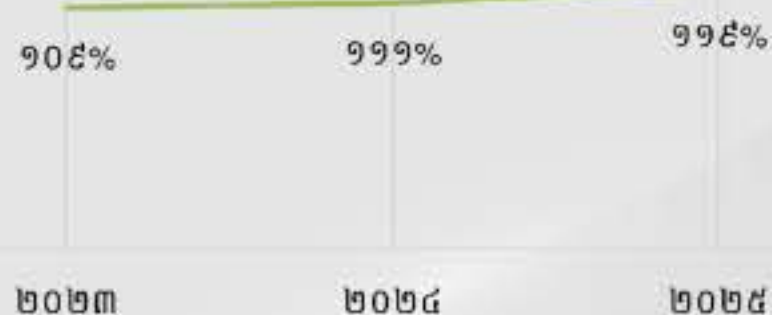

### របាយការណ៍ចំណេញ ខាត (គិតជា ពាន់ដុល្លារអាមេរិក)





**ផ្តល់ឈាម ផ្តល់កិត្តិសង្ឃឹម**

យុទ្ធនាការបរិច្ចាគឈាមក្រោមប្រធានបទ «ផ្តល់ឈាម ផ្តល់កិត្តិសង្ឃឹម - Donate Blood, Deliver Hope» ត្រូវបានប្រារព្ធឡើង នាថ្ងៃពុធ ទី២០ ខែសីហា ឆ្នាំ២០២៥ នៅការិយាល័យនៃសម្ព័ន្ធក្រុមហ៊ុន អ៊ីស្ត គ្រុប (EAST GROUP)។ កម្មវិធីនេះប្រព្រឹត្តទៅ ក្រោមស្មារតីមនុស្សធម៌ដ៏ខ្ពង់ខ្ពស់ តាមរយៈការចូលរួមយ៉ាងស្រាក់ស្រវ៉ាំពីសំណាក់ថ្នាក់គ្រប់គ្រង និងបុគ្គលិកនៃបណ្តាក្រុមហ៊ុន បុត្រសម្ព័ន្ធទាំងអស់របស់ អ៊ីស្ត គ្រុប ក្នុងគោលបំណងរួមចំណែកជួយដល់សង្គមជាតិ ជាពិសេសដើម្បីគាំទ្រដល់វិវឌ្ឍន៍សេដ្ឋកិច្ច និង បងប្អូនខ្មែរដែលកំពុងជួបទុក្ខលំបាក ក្នុងស្មារតីសាមគ្គីភាពជាជាតិសាសន៍ខ្មែរតែមួយ។



**បង្ហាញក្តីស្រឡាញ់ និងការចែករំលែក ជាគំរូដ៏ល្អនៃសាមគ្គីភាពក្នុងសង្គម**

នាព្រឹកថ្ងៃចន្ទ ទី៣១ ខែមីនា ឆ្នាំ២០២៥ ថ្នាក់ដឹកនាំជាន់ខ្ពស់នៃសម្ព័ន្ធក្រុមហ៊ុន អ៊ីស្ត ក្រុប (EAST GROUP) រួមជាមួយថ្នាក់ដឹកនាំ និងបុគ្គលិកគ្រប់លំដាប់ថ្នាក់ បានអញ្ជើញចុះសួរសុខទុក្ខកុមារមានពិការភាព នៅ «មជ្ឈមណ្ឌលទារក និងកុមារជាតិ»។ ក្នុងឱកាសដ៏សប្បុរសនេះ ថ្នាក់ដឹកនាំបាននាំយកនូវអំណោយសប្បុរសធម៌រួមមានគ្រឿងឧបភោគបរិភោគចាំបាច់ សម្ភារប្រើប្រាស់ គឺដូចជាថវិកាឧបត្ថម្ភ ដើម្បីមចំណែកគាំទ្រដល់សុខុមាលភាពរបស់កុមារ ក្នុងស្មារតីចែករំលែកសេចក្តីស្រឡាញ់ និងការទទួលខុសត្រូវចំពោះសង្គមជាតិ។



**ការបង្ហាញក្តីស្រឡាញ់ និងការចែករំលែក ពីគ្រប់មជ្ឈដ្ឋាន**

នាថ្ងៃព្រហស្បតិ៍ ទី២៨ ខែសីហា ឆ្នាំ២០២៥ ក្នុងឱកាសអបអរសាទរខួបអនុស្សាវរីយ៍គម្រប់ ២ឆ្នាំ នៃការបង្កើតគ្រឹះស្ថានមីក្រូហិរញ្ញវត្ថុ អ៊ីស្ត មីក្រូ ម.ក ថ្នាក់គ្រប់គ្រង និងបុគ្គលិកគ្រប់លំដាប់ថ្នាក់ បានរួបរួមគ្នាជាផ្តួងមួយក្នុងស្មារតីចែករំលែក តាមរយៈការឧបត្ថម្ភគ្រឿងឧបភោគបរិភោគ និងថវិកាជូនដល់លោកពូ លោកអ៊ុំ ដែលជាអ្នកប្រកបរបរធាក់ស៊ីក្លូនៅរាជធានីភ្នំពេញ។ គំនិតផ្តួចផ្តើមនេះត្រូវបានរៀបចំឡើងដោយមានការសម្របសម្រួលយ៉ាងជិតស្និទ្ធជាមួយប្រធានសមាគមអភិរក្សស៊ីក្លូ និងមុខរបរក្រៅប្រព័ន្ធ ដើម្បីសម្តែងនូវសេចក្តីស្រឡាញ់ និងការគាំទ្រចំពោះមុខរបរដែលប្រកបដោយសេចក្តីថ្លៃថ្នូរក្នុងសង្គម។ អ្នកធាក់ស៊ីក្លូ គឺជាផ្នែកមួយនៃអត្តសញ្ញាណ រចនាសម្ព័ន្ធសង្គម និងសេដ្ឋកិច្ចរបស់យើង ដែលសមនឹងទទួលបាននូវការកោតសរសើរ និងការគោរពផ្តល់តម្លៃពីគ្រប់មជ្ឈដ្ឋាន។

# ភាពជាដៃគូ យុទ្ធសាស្ត្រ



របាយការណ៍ហិរញ្ញវត្ថុ  
សម្រាប់ការិយបរិច្ឆេទដែលបានបញ្ចប់ ថ្ងៃទី៣១ ខែធ្នូ ឆ្នាំ២០២៥  
និង  
របាយការណ៍របស់សវនករឯករាជ្យ

**ព័ត៌មានអំពីក្រុមហ៊ុន**

ក្រុមហ៊ុន៖ គ្រឹះស្ថានមីក្រូហិរញ្ញវត្ថុ អ៊ីស្ត មីក្រូ ម.ក

ចុះបញ្ជីពាណិជ្ជកម្មលេខ៖ 2000256647

ទីស្នាក់ការចុះបញ្ជី៖ អគារ East Mino Condo (MF) ផ្ទះលេខ SH01-04  
 ភូមិលើ សង្កាត់ស្វាយជ្រំ ក្រុងអរិយក្សត្រ  
 ខេត្តកណ្តាល ព្រះរាជាណាចក្រកម្ពុជា

ភាគទុនិក៖ អ្នកឧកញ៉ា លី សេងយាង  
 លោកជំទាវ ចាន់ ដានី

ក្រុមប្រឹក្សាភិបាល៖ អ្នកឧកញ៉ា លី សេងយាង ប្រធានក្រុមប្រឹក្សាភិបាល  
 លោកជំទាវ ចាន់ ដានី អភិបាល  
 លោក សុគន្ធ ព្រហ្មប្រឌី អភិបាលឯករាជ្យ

ធនាគារកិច្ចប្រយោជន៍៖ ធនាគារអេស៊ីលីដា ភីអិលស៊ី  
 ធនាគារ វឌ្ឍនៈអាស៊ី ចំកាត់  
 ធនាគារ វីង (ខេមបូឌា) ម.ក.

សវនករ៖ អេហ្វអាយអាយ & អ៊ីស្តស៊ីអេត



## របាយការណ៍របស់ក្រុមប្រឹក្សាភិបាល

ក្រុមប្រឹក្សាភិបាល សូមធ្វើការបង្ហាញនូវរបាយការណ៍របស់ខ្លួនដោយភ្ជាប់ជាមួយនូវរបាយការណ៍ហិរញ្ញវត្ថុរបស់ គ្រឹះស្ថាន មីក្រូហិរញ្ញវត្ថុ អ៊ីស្ត មីក្រូ ម.ក ហៅកាត់ថា (“ក្រុមហ៊ុន”) ដែលបានធ្វើសវនកម្មរួចសម្រាប់ការិយបរិច្ឆេទដែលបានបញ្ចប់ ថ្ងៃទី៣១ ខែធ្នូ ឆ្នាំ២០២៥។

### សកម្មភាពចម្បង

សកម្មភាពចម្បងរបស់ក្រុមហ៊ុន គឺផ្តល់សេវាកម្មឥណទាន និងសេវាកម្មហិរញ្ញវត្ថុផ្សេងៗទៀតដល់អតិថិជននៅក្នុង ព្រះរាជាណាចក្រកម្ពុជា។ ពុំមានការប្រែប្រួលជាសារវន្តទៅលើសកម្មភាពចម្បងនៅក្នុងការិយបរិច្ឆេទនេះទេ។

### លទ្ធផលនៃហិរញ្ញវត្ថុ

លទ្ធផលហិរញ្ញវត្ថុរបស់ក្រុមហ៊ុនមានដូចខាងក្រោម៖

	2025		2024	
	ដុល្លារអាមេរិក	ពាន់រៀល (កំណត់ សម្គាល់២.៤)	ដុល្លារអាមេរិក	ពាន់រៀល (កំណត់ សម្គាល់២.៤)
ប្រាក់ចំណេញ/(ខាត) មុនដកពន្ធ	60,331	241,988	(83,719)	(340,819)
ឥណទានពន្ធលើប្រាក់ចំណេញ	5,993	24,038	-	-
ប្រាក់ចំណេញ/(ខាត)សុទ្ធសម្រាប់ការិយបរិច្ឆេទ	66,324	266,026	(83,719)	(340,819)

### ភាគលាភ

ពុំមានភាគលាភណាត្រូវបានប្រកាស ឬត្រូវបានបង់ ហើយក្រុមប្រឹក្សាភិបាលក៏ពុំបានផ្តល់ជាអនុសាសន៍ឱ្យមានការ បែងចែកភាគលាភសម្រាប់ការិយបរិច្ឆេទនោះទេ។

### ដើមទុន

ក្នុងការិយបរិច្ឆេទ ភាគទុនិកបានបង្កើនដើមទុនពី 2,000,000 ដុល្លារអាមេរិក ទៅ 4,500,000 ដុល្លារអាមេរិក តាមរយៈ ការបន្ថែមសាច់ប្រាក់ចំនួន 2,500,000 ដុល្លារអាមេរិក។ ការបង្កើនដើមទុននេះ ត្រូវបានអនុម័តដោយធនាគារជាតិនៃ កម្ពុជានៅថ្ងៃទី១៨ ខែកុម្ភៈ ឆ្នាំ២០២៥។ ការកែប្រែលក្ខន្តិកៈ របស់ក្រុមហ៊ុនសម្រាប់ការផ្លាស់ប្តូរខាងលើ មិនទាន់ទទួលបាន ការអនុម័តពីក្រសួងពាណិជ្ជកម្មនៅឡើយទេ នាថ្ងៃចេញរបាយការណ៍នេះ។ ភាគហ៊ុន និងរចនាសម្ព័ន្ធភាគហ៊ុនលម្អិតត្រូវ បានលាតត្រដាងនៅកំណត់សម្គាល់ 13។

# គ្រឹះស្ថានមីក្រូហិរញ្ញវត្ថុ អ៊ីស្ត មីក្រូ ម.ក

## របាយការណ៍របស់ក្រុមប្រឹក្សាភិបាល (ត)

### ទុនបម្រុង និងសំវិធានធន

ពុំមានការប្រែប្រួលជាសារវន្តទៅលើទុនបម្រុង និងសំវិធានធននៅក្នុងការិយបរិច្ឆេទនេះទេ ក្រៅពីការបង្ហាញនៅក្នុងរបាយការណ៍ហិរញ្ញវត្ថុនេះ។

### ឥណទានអាក្រក់ និងឥណទានជាប់សង្ស័យ

នៅមុនពេលដែលរបាយការណ៍ហិរញ្ញវត្ថុរបស់ក្រុមហ៊ុនត្រូវបានរៀបចំឡើង ក្រុមប្រឹក្សាភិបាលបានចាត់វិធានការដែលមានមូលដ្ឋានសមរម្យដើម្បីបញ្ជាក់ថា វិធានការទាក់ទងនឹងការលុបចោលនូវឥណទានអាក្រក់ និងការធ្វើសំវិធានធនលើឥណទានជាប់សង្ស័យត្រូវបានធ្វើឡើង ហើយមានការជឿជាក់ថាមិនមានឥណទានអាក្រក់ និងសំវិធានធនត្រូវបានធ្វើឡើងសម្រាប់ឥណទានជាប់សង្ស័យ។

នាថ្ងៃចេញរបាយការណ៍នេះ ក្រុមប្រឹក្សាភិបាលពុំបានពិនិត្យឃើញមានស្ថានភាពណាមួយដែលអាចនឹងបណ្តាលឱ្យចំនួននៃការលុបចំបាត់ចោលឥណទានអាក្រក់ ឬចំនួននៃការធ្វើសំវិធានធនលើឥណទានជាប់សង្ស័យនៅក្នុងរបាយការណ៍ហិរញ្ញវត្ថុនេះមានចំនួនខ្លះខាតជាសារវន្តនោះឡើយ។

### ទ្រព្យសកម្មចរន្ត

នៅមុនពេលដែលរបាយការណ៍ហិរញ្ញវត្ថុរបស់ក្រុមហ៊ុនត្រូវបានរៀបចំឡើង ក្រុមប្រឹក្សាភិបាលបានចាត់វិធានការដែលមានមូលដ្ឋានសមរម្យដើម្បីបញ្ជាក់ថាបណ្តាទ្រព្យសកម្មចរន្តទាំងអស់ ដែលបានកត់ត្រានៅក្នុងបញ្ជីគណនេយ្យរបស់ក្រុមហ៊ុន ហើយដែលទំនងជាមិនអាចលក់បាននៅក្នុងប្រតិបត្តិការអាជីវកម្មធម្មតាត្រូវបានកាត់បន្ថយឱ្យនៅស្មើនឹងតម្លៃដែលរំពឹងទុកថានឹងអាចប្រមូលបានជាក់ស្តែង។

នាថ្ងៃចេញរបាយការណ៍នេះ ក្រុមប្រឹក្សាភិបាលពុំបានដឹងពីហេតុការណ៍ណាមួយដែលនឹងធ្វើឱ្យប៉ះពាល់ដល់ការកំណត់តម្លៃទ្រព្យសកម្មចរន្តនៅក្នុងរបាយការណ៍ហិរញ្ញវត្ថុរបស់ក្រុមហ៊ុន ថាមានភាពមិនត្រឹមត្រូវនោះទេ។

### វិធីសាស្ត្រកំណត់តម្លៃ

នាថ្ងៃចេញរបាយការណ៍នេះ ក្រុមប្រឹក្សាភិបាលពុំបានដឹងពីហេតុការណ៍ណាមួយដែលបានកើតឡើងដែលនឹងធ្វើឱ្យប៉ះពាល់ដល់វិធីសាស្ត្រកំណត់តម្លៃដែលបានអនុវត្តក្នុងការវាយតម្លៃទ្រព្យសកម្ម និងបំណុលនៅក្នុងរបាយការណ៍ហិរញ្ញវត្ថុរបស់ក្រុមហ៊ុន ថាមានភាពមិនត្រឹមត្រូវ ឬមិនសមស្របនោះទេ។

### បំណុលយថាភាព

នាថ្ងៃការិយបរិច្ឆេទនៃរបាយការណ៍នេះ ពុំមាន៖

- (ក) ការប្រែប្រួលទ្រព្យសកម្មណាមួយរបស់ក្រុមហ៊ុន ដែលកើតមានឡើងដោយសារការដាក់បញ្ចាំសម្រាប់ការធានាចំពោះបំណុលរបស់បុគ្គលណាមួយចាប់តាំងពីដំណាច់ឆ្នាំឡើយ ឬ
- (ខ) បំណុលយថាភាពណាមួយដែលកើតមានឡើងចំពោះក្រុមហ៊ុន ចាប់តាំងពីចុងការិយបរិច្ឆេទក្រៅអំពីប្រតិបត្តិការអាជីវកម្មធម្មតារបស់ក្រុមហ៊ុន។

# គ្រឹះស្ថានមីក្រូហិរញ្ញវត្ថុ អ៊ីស្ត មីក្រូ ម.ក

## របាយការណ៍របស់ក្រុមប្រឹក្សាភិបាល (ត)

### បំណុលយថាភាព និងបំណុលផ្សេងៗ (ត)

ក្រុមប្រឹក្សាភិបាលមានមតិថា ពុំមានបំណុលយថាភាព ឬបំណុលផ្សេងៗទៀតរបស់ក្រុមហ៊ុន ដែលត្រូវបំពេញ ឬអាចនឹងត្រូវបំពេញក្នុងរយៈពេល 12 ខែបន្ទាប់ពីចុងការិយបរិច្ឆេទនេះ ដែលនឹងធ្វើឱ្យមានផលប៉ះពាល់ ឬអាចនឹងប៉ះពាល់ជាសារវន្តដល់លទ្ធភាពរបស់ក្រុមហ៊ុន ក្នុងការបំពេញកាតព្វកិច្ចរបស់ខ្លួនដូចដែលបានកំណត់ និងនៅពេលដែលដល់ថ្ងៃកំណត់។

### ការផ្លាស់ប្តូរនៃហេតុការណ៍

នាថ្ងៃចេញរបាយការណ៍នេះ ក្រុមប្រឹក្សាភិបាល ពុំបានដឹងពីហេតុការណ៍ណាមួយដែលមិនបានវែកញែកនៅក្នុងរបាយការណ៍នេះ ឬក្នុងរបាយការណ៍ហិរញ្ញវត្ថុរបស់ក្រុមហ៊ុន ដែលនឹងបណ្តាលឱ្យមានតួលេខនៃចំនួនណាមួយដែលបានបង្ហាញនៅក្នុងរបាយការណ៍ហិរញ្ញវត្ថុមានភាពមិនត្រឹមត្រូវនោះទេ។

### ប្រតិបត្តិការមិនប្រក្រតី

ក្រុមប្រឹក្សាភិបាលមានមតិថា លទ្ធផលនៃប្រតិបត្តិការរបស់ក្រុមហ៊ុន ក្នុងការិយបរិច្ឆេទហិរញ្ញវត្ថុនេះមិនមានផលប៉ះពាល់ជាសារវន្តដោយសកម្មភាពប្រតិបត្តិការ ឬព្រឹត្តិការណ៍ណាមួយដែលមានលក្ខណៈជាសារវន្តនិងមិនប្រក្រតីនោះទេ។

ក្រុមប្រឹក្សាភិបាលក៏មានមតិផងដែរថា នៅក្នុងចន្លោះពេលចាប់ពីថ្ងៃចុងការិយបរិច្ឆេទដល់ថ្ងៃចេញរបាយការណ៍នេះ ពុំមានចំណាត់ថ្នាក់សកម្មភាពប្រតិបត្តិការ ឬព្រឹត្តិការណ៍ណាមួយដែលមានលក្ខណៈជាសារវន្ត និងមិនប្រក្រតីកើតមានឡើងដែលអាចនាំឱ្យប៉ះពាល់ដល់លទ្ធផលនៃប្រតិបត្តិការរបស់ក្រុមហ៊ុនក្នុងការិយបរិច្ឆេទ ដែលរបាយការណ៍នេះបានរៀបចំឡើងនោះទេ។

### ព្រឹត្តិការណ៍ក្រោយកាលបរិច្ឆេទរបាយការណ៍

ពុំមានព្រឹត្តិការណ៍សារវន្តកើតឡើងក្រោយកាលបរិច្ឆេទរបាយការណ៍ដែលតម្រូវឱ្យមានការលាតត្រដាង ឬនិយ័តភាពក្រៅពីព្រឹត្តិការណ៍ដែលបានលាតត្រដាងរួចហើយនៅក្នុងកំណត់សម្គាល់ដែលភ្ជាប់ជាមួយនឹងរបាយការណ៍ហិរញ្ញវត្ថុ។

### សមាជិកក្រុមប្រឹក្សាភិបាល

សមាជិកក្រុមប្រឹក្សាភិបាល ដែលបម្រើការនៅក្នុងការិយបរិច្ឆេទ និងនាថ្ងៃចេញរបាយការណ៍នេះមានរាយនាមដូចខាងក្រោម៖

អ្នកឧកញ៉ា លី សេងយាង	ប្រធានក្រុមប្រឹក្សាភិបាល
លោកជំទាវ ចាន់ ដានី	អភិបាល
លោក សុគន្ធ ព្រហ្មប៊ុន	អភិបាលឯករាជ្យ

### ចំណែកហ៊ុនរបស់ក្រុមប្រឹក្សាភិបាល

ចំណែកហ៊ុនរបស់ក្រុមប្រឹក្សាភិបាល ត្រូវបានលាតត្រដាងនៅក្នុងកំណត់សម្គាល់ 13 នៃរបាយការណ៍ហិរញ្ញវត្ថុ។

# គ្រឹះស្ថានមីក្រូហិរញ្ញវត្ថុ អ៊ីស្ត មីក្រូ ម.ក

## របាយការណ៍របស់ក្រុមប្រឹក្សាភិបាល (ត)

### អត្ថប្រយោជន៍របស់ក្រុមប្រឹក្សាភិបាល

មិនថានៅចុងការិយបរិច្ឆេទ ឬនៅក្នុងអំឡុងការិយបរិច្ឆេទនៃរបាយការណ៍ហិរញ្ញវត្ថុនេះ គឺមិនមានកិច្ចព្រមព្រៀងណាមួយដែលក្រុមហ៊ុនជាភាគីម្ខាង ដែលកម្មវត្ថុនៃកិច្ចព្រមព្រៀងនោះអាចផ្តល់លទ្ធភាពដល់ក្រុមប្រឹក្សាភិបាលណាម្នាក់ឱ្យទទួលបាននូវអត្ថប្រយោជន៍តាមមធ្យោបាយផ្សេងៗ ដូចជាការទិញភាគហ៊ុន ឬប័ណ្ណបំណុលរបស់ក្រុមហ៊ុន ឬសាជីវកម្មដទៃទៀត។

ចាប់តាំងពីចុងការិយបរិច្ឆេទហិរញ្ញវត្ថុនៃឆ្នាំកន្លងទៅ ក្រុមប្រឹក្សាភិបាលពុំបានទទួល ឬមានសិទ្ធិទទួលបាននូវអត្ថប្រយោជន៍ណាមួយ (ក្រៅពីអត្ថប្រយោជន៍ដែលបានរាប់បញ្ចូលក្នុងចំនួនសរុបនៃលាភការដែលបានទទួល ឬកំណត់និងអាចទទួលបានដោយក្រុមប្រឹក្សាភិបាល) តាមរយៈការចុះកិច្ចសន្យាធ្វើឡើងដោយក្រុមហ៊ុនជាមួយក្រុមប្រឹក្សាភិបាល ឬដោយក្រុមហ៊ុនផ្សេងដែលមានក្រុមប្រឹក្សាភិបាលជាសមាជិក ឬក៏ជាមួយក្រុមហ៊ុនផ្សេងដែលមានក្រុមប្រឹក្សាភិបាលជាសមាជិកនោះមានផលប្រយោជន៍ផ្នែកហិរញ្ញវត្ថុ ច្រើនជាងអ្វីត្រូវបានបង្ហាញនៅក្នុងរបាយការណ៍ហិរញ្ញវត្ថុ។

### ការទទួលខុសត្រូវរបស់ក្រុមប្រឹក្សាភិបាលក្នុងការរៀបចំរបាយការណ៍ហិរញ្ញវត្ថុ

ក្រុមប្រឹក្សាភិបាលមានភារៈធ្វើការអះអាងបញ្ជាក់ថា របាយការណ៍ហិរញ្ញវត្ថុបានរៀបចំឡើងយ៉ាងត្រឹមត្រូវក្នុងកម្រិតជាសារវន្តនៃស្ថានភាពហិរញ្ញវត្ថុរបស់ក្រុមហ៊ុននាថ្ងៃទី៣១ ខែធ្នូ ឆ្នាំ២០២៥ និងព្រមទាំងលទ្ធផលហិរញ្ញវត្ថុ និងលំហូរសាច់ប្រាក់សម្រាប់ការិយបរិច្ឆេទដែលបានបញ្ចប់ ដោយអនុលោមទៅតាមស្តង់ដាររបាយការណ៍ទាក់ទងនឹងហិរញ្ញវត្ថុអន្តរជាតិនៃកម្ពុជា សម្រាប់សហគ្រាសធុនតូច និងមធ្យម ហៅកាត់ថា (“CIFRS for SMEs”)។

នៅក្នុងការរៀបចំរបាយការណ៍ហិរញ្ញវត្ថុនេះ ក្រុមប្រឹក្សាភិបាលត្រូវ៖

- (ក) អនុម័តនូវគោលនយោបាយគណនេយ្យសមស្រប ដោយផ្អែកលើការវិនិច្ឆ័យ និងការប៉ាន់ប្រមាណយ៉ាងសមហេតុផល និងប្រុងប្រយ័ត្នព្រមទាំងអនុវត្តតាមគោលនយោបាយទាំងនេះប្រកបដោយសង្គតិភាព។
- (ខ) អនុលោមទៅតាម CIFRS for SMEs ឬប្រសិនបើប្រាសចាកពីនេះដើម្បីបង្ហាញពីភាពពិត និងត្រឹមត្រូវ គឺត្រូវតែបង្ហាញ និងពន្យល់ឱ្យបានច្បាស់លាស់ និងកំណត់បរិមាណនៅក្នុងរបាយការណ៍ហិរញ្ញវត្ថុ។
- (គ) ត្រួតពិនិត្យប្រព័ន្ធដំណើរការរៀបចំរបាយការណ៍ហិរញ្ញវត្ថុរបស់ក្រុមហ៊ុន និងរក្សាទុកនូវបញ្ជីគណនេយ្យឱ្យបានគ្រប់គ្រាន់ និងប្រព័ន្ធគ្រប់គ្រងផ្ទៃក្នុងឱ្យមានប្រសិទ្ធភាព។
- (ឃ) វាយតម្លៃនូវលទ្ធភាពរបស់ក្រុមហ៊ុនចំពោះការបន្តនិរន្តរភាពអាជីវកម្ម ទទួលខុសត្រូវលើការលាតត្រដាងព័ត៌មានប្រសិនបើពាក់ព័ន្ធនូវបញ្ហាទាំងឡាយដែលទាក់ទងទៅនឹងនិរន្តរភាពអាជីវកម្ម និងប្រើប្រាស់មូលដ្ឋាននិរន្តរភាពនៃស្តង់ដារគណនេយ្យ លើកលែងតែក្រុមប្រឹក្សាភិបាលមានបំណងចង់ជម្រះបញ្ជីក្រុមហ៊ុន ឬបញ្ឈប់ប្រតិបត្តិការ ឬគ្មានជម្រើសសមរម្យដទៃទៀតក្រៅពីធ្វើបែបនេះ។
- (ង) ត្រួតពិនិត្យ និងដឹកនាំក្រុមហ៊ុនឱ្យមានប្រសិទ្ធភាពលើរាល់សេចក្តីសម្រេចសំខាន់ៗទាំងឡាយដែលប៉ះពាល់ដល់សកម្មភាពប្រតិបត្តិការ និងដំណើរការរបស់ក្រុមហ៊ុន ហើយត្រូវប្រាកដថាកិច្ចការនេះត្រូវបានឆ្លុះបញ្ចាំងយ៉ាងត្រឹមត្រូវនៅក្នុងរបាយការណ៍ហិរញ្ញវត្ថុ។

ក្រុមប្រឹក្សាភិបាលធានាអះអាងថា បានអនុវត្តនូវរាល់តម្រូវការដូចដែលបានរាយការណ៍ខាងលើក្នុងការរៀបចំរបាយការណ៍ហិរញ្ញវត្ថុរបស់ក្រុមហ៊ុន។

**គ្រឹះស្ថានមីក្រូហិរញ្ញវត្ថុ អ៊ីស្ត មីក្រូ ម.ក**

**របាយការណ៍របស់ក្រុមប្រឹក្សាភិបាល (ត)**

**ការអនុម័តលើរបាយការណ៍ហិរញ្ញវត្ថុ**

ខ្ញុំបាទតំណាងឱ្យអ្នកគ្រប់គ្រងរបស់ គ្រឹះស្ថានមីក្រូហិរញ្ញវត្ថុ អ៊ីស្ត មីក្រូ ម.ក សូមធ្វើការអនុម័តលើរបាយការណ៍ហិរញ្ញវត្ថុ ដែលភ្ជាប់មកជាមួយដូចបានបង្ហាញនៅទំព័រទី 10 ដល់ 51 ថាបានបង្ហាញនូវភាពត្រឹមត្រូវក្នុងកម្រិតជាសារវន្តនៃស្ថានភាព ហិរញ្ញវត្ថុរបស់ក្រុមហ៊ុននាថ្ងៃទី31 ខែធ្នូ ឆ្នាំ2025 ព្រមទាំងលទ្ធផលហិរញ្ញវត្ថុ និងលំហូរសាច់ប្រាក់សម្រាប់ការិយបរិច្ឆេទ ដែលបានបញ្ចប់ដោយអនុលោមតាមស្តង់ដាររបាយការណ៍ទាក់ទងនឹងហិរញ្ញវត្ថុអន្តរជាតិនៃកម្ពុជា សម្រាប់សហគ្រាសធុន តូច និងមធ្យម។

ចុះហត្ថលេខាដោយអនុលោមទៅតាមសេចក្តីសម្រេចរបស់ក្រុមប្រឹក្សាភិបាល។



**អ្នកឧកញ៉ា លី សេងយាង**  
ប្រធានក្រុមប្រឹក្សាភិបាល

ខេត្តកណ្តាល ព្រះរាជាណាចក្រកម្ពុជា  
ថ្ងៃទី24 ខែមេសា ឆ្នាំ2026

**របាយការណ៍របស់សវនករឯករាជ្យ  
ជូនចំពោះភាគទុនិក  
គ្រឹះស្ថានមីក្រូហិរញ្ញវត្ថុ អ៊ីស្ត មីក្រូ ម.ក**

**មតិសវនកម្ម**

យើងខ្ញុំបានធ្វើសវនកម្មលើរបាយការណ៍ហិរញ្ញវត្ថុរបស់គ្រឹះស្ថានមីក្រូហិរញ្ញវត្ថុ អ៊ីស្ត មីក្រូ ម.ក ហៅកាត់ថា (“ក្រុមហ៊ុន”) ដែលមានរបាយការណ៍ស្ថានភាពហិរញ្ញវត្ថុនាថ្ងៃទី៣១ ខែធ្នូ ឆ្នាំ២០២៥ និងរបាយការណ៍លទ្ធផលលម្អិត របាយការណ៍ស្តីពីបម្រែបម្រួលមូលធន និងរបាយការណ៍លំហូរសាច់ប្រាក់ សម្រាប់ការិយបរិច្ឆេទដែលបានបញ្ចប់ និងកំណត់សម្គាល់ដែលមានគោលនយោបាយគណនេយ្យសំខាន់ៗ ព្រមទាំងព័ត៌មានពន្យល់ផ្សេងៗទៀតដែលបានបង្ហាញនៅទំព័រទី 10 ដល់ 51 ។

ជាមតិរបស់យើងខ្ញុំ របាយការណ៍ហិរញ្ញវត្ថុបានបង្ហាញនូវភាពត្រឹមត្រូវក្នុងកម្រិតជាសារវន្តនៃស្ថានភាពហិរញ្ញវត្ថុរបស់ក្រុមហ៊ុននាថ្ងៃទី៣១ ខែធ្នូ ឆ្នាំ២០២៥ ព្រមទាំងលទ្ធផលហិរញ្ញវត្ថុ និងលំហូរសាច់ប្រាក់របស់ក្រុមហ៊ុនសម្រាប់ការិយបរិច្ឆេទដែលបានបញ្ចប់ ដោយអនុលោមតាមស្តង់ដាររបាយការណ៍ទាក់ទងនឹងហិរញ្ញវត្ថុអន្តរជាតិនៃកម្ពុជា សម្រាប់សហគ្រាសធុនតូច និងមធ្យម ហៅកាត់ថា (“CIFRS for SMEs”) ។

**មូលដ្ឋាននៃមតិសវនកម្ម**

យើងខ្ញុំ បានធ្វើសវនកម្មដោយអនុលោមទៅតាមស្តង់ដារសវនកម្មអន្តរជាតិនៃកម្ពុជា។ ការទទួលខុសត្រូវរបស់យើងខ្ញុំដែលស្របតាមស្តង់ដារទាំងនោះ ត្រូវបានរៀបរាប់បន្ថែមទៀតនៅក្នុងកថាខណ្ឌស្តីពីការទទួលខុសត្រូវរបស់សវនករសម្រាប់ ការធ្វើសវនកម្មលើរបាយការណ៍ហិរញ្ញវត្ថុដែលមាននៅក្នុងរបាយការណ៍របស់យើងខ្ញុំ។ យើងខ្ញុំមានឯករាជ្យភាពពីក្រុមហ៊ុន តាមតម្រូវការនៃក្រមសីលធម៌ដែលពាក់ព័ន្ធនឹងការធ្វើសវនកម្មលើរបាយការណ៍ហិរញ្ញវត្ថុនៅក្នុងព្រះរាជាណាចក្រកម្ពុជា ហើយយើងខ្ញុំបានបំពេញតាមក្របខណ្ឌទំនួលខុសត្រូវក្រមសីលធម៌ផ្សេងៗ ស្របតាមតម្រូវការទាំងនោះ។ យើងខ្ញុំជឿជាក់ថាភស្តុតាងសវនកម្មដែលយើងខ្ញុំប្រមូលបានមានលក្ខណៈគ្រប់គ្រាន់ និងសមស្របសម្រាប់ជាមូលដ្ឋានក្នុងការបញ្ចេញមតិសវនកម្មរបស់យើងខ្ញុំ។

**ព័ត៌មានផ្សេងៗ**

អ្នកគ្រប់គ្រងមានការទទួលខុសត្រូវលើព័ត៌មានផ្សេងៗ។ ព័ត៌មានផ្សេងៗ ដែលបានទទួលត្រឹមកាលបរិច្ឆេទនៃរបាយការណ៍របស់សវនករ មានរបាយការណ៍របស់ក្រុមប្រឹក្សាភិបាលនៅទំព័រ 1 ដល់ទី 5 ចំណែករបាយការណ៍ប្រចាំឆ្នាំរបស់ក្រុមហ៊ុនរំពឹងថានឹងផ្តល់ឱ្យយើងខ្ញុំក្រោយកាលបរិច្ឆេទនៃរបាយការណ៍សវនកម្មនេះ។

មតិរបស់យើងខ្ញុំទៅលើរបាយការណ៍ហិរញ្ញវត្ថុមិនបានគ្របដណ្តប់ព័ត៌មានផ្សេងៗឡើយ ហើយយើងខ្ញុំក៏មិនបានផ្តល់នូវអំណះអំណាងណាមួយលើព័ត៌មានផ្សេងៗទាំងនេះឡើយ។

**របាយការណ៍របស់សវនករឯករាជ្យ (ត)**

**ជូនចំពោះភាគទុនិក**

**គ្រឹះស្ថានមីក្រូហិរញ្ញវត្ថុ អ៊ីស្ត មីក្រូ ម.ក**

**ព័ត៌មានផ្សេងៗ (ត)**

ពាក់ព័ន្ធនឹងការធ្វើសវនកម្មរបស់យើងខ្ញុំលើរបាយការណ៍ហិរញ្ញវត្ថុ ការទទួលខុសត្រូវរបស់យើងខ្ញុំ គឺត្រូវអានព័ត៌មានផ្សេងៗ ហើយពិចារណាថាតើព័ត៌មានផ្សេងៗនោះមានភាពមិនស្របគ្នាជាសារវន្តជាមួយរបាយការណ៍ហិរញ្ញវត្ថុ ឬការយល់ដឹងរបស់យើងខ្ញុំនៅក្នុងការធ្វើសវនកម្ម ឬមានបង្ហាញនូវកំហុសឆ្គងជាសារវន្តឬទេ។ ប្រសិនបើការអានព័ត៌មានផ្សេងៗ ដែលបានទទួលមុនកាលបរិច្ឆេទនៃរបាយការណ៍សវនកម្មនេះអាចឱ្យយើងខ្ញុំសន្និដ្ឋានថាមានកំហុសឆ្គងជាសារវន្ត កើតឡើង យើងខ្ញុំត្រូវរាយការណ៍ទៅតាមស្ថានភាពជាក់ស្តែង។ យើងខ្ញុំពុំមានអ្វីដែលត្រូវរាយការណ៍ពាក់ព័ន្ធនឹងព័ត៌មានផ្សេងៗនេះទេ។

**ការទទួលខុសត្រូវលើរបាយការណ៍ហិរញ្ញវត្ថុរបស់អ្នកគ្រប់គ្រង និងអ្នកទទួលខុសត្រូវលើអភិបាលកិច្ច**

អ្នកគ្រប់គ្រងមានភារៈទទួលខុសត្រូវលើការរៀបចំ និងការបង្ហាញនូវភាពត្រឹមត្រូវនៃរបាយការណ៍ហិរញ្ញវត្ថុដោយអនុលោមតាមស្តង់ដាររបាយការណ៍ទាក់ទងនឹងហិរញ្ញវត្ថុអន្តរជាតិនៃកម្ពុជា សម្រាប់សហគ្រាសធុនតូច និងមធ្យម ហើយនិងទទួលខុសត្រូវលើប្រព័ន្ធគ្រួតពិនិត្យផ្ទៃក្នុង ដែលអ្នកគ្រប់គ្រងកំណត់ថាមានភាពចាំបាច់សម្រាប់ការរៀបចំរបាយការណ៍ហិរញ្ញវត្ថុឱ្យជឿជាក់ពីការបង្ហាញខុសជាសារវន្តដោយសារតែការក្លែងបន្លំ ឬកំហុសឆ្គង។

នៅក្នុងការរៀបចំរបាយការណ៍ហិរញ្ញវត្ថុ អ្នកគ្រប់គ្រងមានភារៈទទួលខុសត្រូវលើការវាយតម្លៃនូវលទ្ធភាពរបស់ក្រុមហ៊ុនក្នុងការបន្តនិរន្តរភាពអាជីវកម្ម ទទួលខុសត្រូវលើការលាតត្រដាងព័ត៌មាន ប្រសិនបើពាក់ព័ន្ធនូវបញ្ហាទាំងឡាយដែលទាក់ទងទៅនឹងនិរន្តរភាពអាជីវកម្ម និងប្រើប្រាស់មូលដ្ឋាននិរន្តរភាពនៃគណនេយ្យលើកលែងតែអ្នកគ្រប់គ្រងមានបំណងចង់ជម្រះបញ្ជី ផ្អាកដំណើរការក្រុមហ៊ុន ឬគ្មានជម្រើសសមរម្យដទៃទៀតក្រៅពីធ្វើបែបនេះ។

អ្នកទទួលខុសត្រូវលើអភិបាលកិច្ចមានភារៈទទួលខុសត្រូវក្នុងការត្រួតពិនិត្យដំណើរការហិរញ្ញវត្ថុរបស់ក្រុមហ៊ុន។

**ការទទួលខុសត្រូវរបស់សវនករសម្រាប់ការធ្វើសវនកម្មរបាយការណ៍ហិរញ្ញវត្ថុ**

គោលដៅរបស់យើងខ្ញុំ គឺផ្តល់នូវអំណះអំណាងសមហេតុផលថារបាយការណ៍ហិរញ្ញវត្ថុទាំងមូលមិនមានការបង្ហាញខុសជាសារវន្តដោយសារតែការក្លែងបន្លំ ឬកំហុសឆ្គង និងផ្តល់នូវរបាយការណ៍របស់សវនករដែលរួមបញ្ចូលទាំងមតិសវនកម្មរបស់យើងខ្ញុំ។ អំណះអំណាងសមហេតុផលគឺជាអំណះអំណាងមានកម្រិតខ្ពស់មួយ ប៉ុន្តែវាមិនអាចធានាថាគ្រប់ពេលនៃការធ្វើសវនកម្ម ដោយអនុលោមទៅតាមស្តង់ដារសវនកម្មអន្តរជាតិនៃកម្ពុជា អាចរកឃើញនូវការបង្ហាញខុសជាសារវន្តដែលបានកើតឡើងនោះទេ។ ការបង្ហាញខុសជាសារវន្តអាចកើតឡើងដោយសារការក្លែងបន្លំ ឬកំហុសឆ្គងហើយត្រូវបានចាត់ទុកថាជាសារវន្តនៅពេលដែលការក្លែងបន្លំ ឬកំហុសឆ្គងតែមួយ ឬក៏រួមបញ្ចូលគ្នាមានផលប៉ះពាល់ដល់ការសម្រេចចិត្តផ្នែកសេដ្ឋកិច្ចរបស់អ្នកប្រើប្រាស់ដោយយោងលើរបាយការណ៍ហិរញ្ញវត្ថុនេះ។

ជាផ្នែកមួយនៃការធ្វើសវនកម្មដោយអនុលោមទៅតាមស្តង់ដារសវនកម្មអន្តរជាតិនៃកម្ពុជា យើងខ្ញុំអនុវត្តនូវការវិនិច្ឆ័យដែលប្រកបទៅដោយវិជ្ជាជីវៈ និងរក្សានូវមជ្ឈត្តានិយមក្នុងអំឡុងពេលសវនកម្ម។ យើងខ្ញុំក៏បាន៖

**របាយការណ៍របស់សវនកររងករាជ្យ (ត)**

**ជូនចំពោះភាគទុនិក**

**គ្រឹះស្ថានមីក្រូហិរញ្ញវត្ថុ អ៊ីស្ត មីក្រូ ម.ក**

**ការទទួលខុសត្រូវរបស់សវនករសម្រាប់ការធ្វើសវនកម្មរបាយការណ៍ហិរញ្ញវត្ថុ (ត)**

- ធ្វើការកំណត់ និងវាយតម្លៃនូវហានិភ័យនៃការបង្ហាញខុសជាសារវន្តលើរបាយការណ៍ហិរញ្ញវត្ថុដោយសារតែការក្លែងបន្លំ ឬកំហុសឆ្គង និងទទួលខុសត្រូវលើការរៀបចំ និងការអនុវត្តនូវនីតិវិធីសវនកម្មដើម្បីឆ្លើយតបទៅនឹងហានិភ័យទាំងនោះ និងប្រមូលនូវភស្តុតាងដែលមានលក្ខណៈគ្រប់គ្រាន់និងសមស្របសម្រាប់ជាមូលដ្ឋានក្នុងការបញ្ចេញមតិសវនកម្មរបស់យើងខ្ញុំ។ ហានិភ័យដែលមិនអាចរកឃើញនូវការបង្ហាញខុសជាសារវន្តដែលកើតឡើងដោយសារតែការក្លែងបន្លំ មានលក្ខណៈខ្ពស់ជាងការបង្ហាញខុសកើតឡើងពីកំហុសឆ្គងដោយសារតែការក្លែងបន្លំអាចរួមបញ្ចូលទាំងការយុបយិតគ្នា ការលួចបន្លំ ការលុបចោលដោយចេតនាការបកស្រាយមិនពិត ឬមិនអនុវត្តតាមនីតិវិធីគ្រប់គ្រងផ្ទៃក្នុង។
- ទទួលបាននូវការយល់ដឹងអំពីការគ្រប់គ្រងផ្ទៃក្នុងដែលពាក់ព័ន្ធនឹងការធ្វើសវនកម្ម ក្នុងគោលបំណងដើម្បីរៀបចំនូវនីតិវិធីសវនកម្មដែលសមស្របទៅតាមកាលៈទេសៈ ប៉ុន្តែមិនមែនក្នុងគោលបំណងដើម្បីបញ្ចេញមតិលើប្រសិទ្ធភាពនៃការគ្រប់គ្រងផ្ទៃក្នុង របស់ក្រុមហ៊ុនឡើយ។
- ការវាយតម្លៃលើភាពសមស្របនៃគោលនយោបាយគណនេយ្យដែលក្រុមហ៊ុនបានប្រើប្រាស់ និងភាពសមហេតុផលនៃការប៉ាន់ស្មានគណនេយ្យសំខាន់ៗ ព្រមទាំងការលាតត្រដាងព័ត៌មានពាក់ព័ន្ធដែលបានធ្វើឡើងដោយអ្នកគ្រប់គ្រង។
- ធ្វើការសន្និដ្ឋានលើភាពសមស្របនៃការប្រើប្រាស់មូលដ្ឋាននិរន្តរភាពនៃគណនេយ្យរបស់អ្នកគ្រប់គ្រង ហើយដោយផ្អែកទៅលើភស្តុតាងសវនកម្មដែលទទួលបាន ធ្វើការសន្និដ្ឋានថាភាពមិនច្បាស់លាស់ជាសារវន្តពាក់ព័ន្ធនឹងព្រឹត្តិការណ៍ ឬលក្ខខណ្ឌដែលអាចធ្វើឱ្យមានមន្ទិលជាសារវន្តលើលទ្ធភាពរបស់ក្រុមហ៊ុនដើម្បីបន្តនិរន្តរភាពអាជីវកម្ម។ ប្រសិនបើយើងខ្ញុំធ្វើការសន្និដ្ឋានថាមានអត្ថិភាពនៃភាពមិនប្រាកដប្រជាជាសារវន្ត យើងខ្ញុំចាំបាច់ត្រូវបញ្ចូលនៅក្នុងរបាយការណ៍របស់យើងខ្ញុំ ដើម្បីទាញចំណាប់អារម្មណ៍លើការលាតត្រដាងព័ត៌មានពាក់ព័ន្ធនៅក្នុងរបាយការណ៍ហិរញ្ញវត្ថុ ឬប្រសិនបើការលាតត្រដាងព័ត៌មានមានលក្ខណៈមិនគ្រប់គ្រាន់ យើងខ្ញុំចាំបាច់ត្រូវផ្តល់មតិសវនកម្មដែលមានបញ្ហា។ ការសន្និដ្ឋានរបស់យើងខ្ញុំគឺផ្អែកតាមភស្តុតាងសវនកម្មដែលប្រមូលបានត្រឹមកាលបរិច្ឆេទនៃរបាយការណ៍សវនកម្មរបស់យើងខ្ញុំ។ យ៉ាងណាក៏ដោយព្រឹត្តិការណ៍ ឬលក្ខខណ្ឌនាពេលអនាគតអាចធ្វើឱ្យក្រុមហ៊ុនបញ្ឈប់នូវនិរន្តរភាពនៃអាជីវកម្ម។
- វាយតម្លៃលើការបង្ហាញ រចនាសម្ព័ន្ធ និងខ្លឹមសារនៃរបាយការណ៍ហិរញ្ញវត្ថុទាំងមូល ដែលរួមបញ្ចូលទាំងការលាតត្រដាងព័ត៌មាន និងវាយតម្លៃថាតើរបាយការណ៍ហិរញ្ញវត្ថុបានបង្ហាញពីប្រតិបត្តិការ និងព្រឹត្តិការណ៍ពាក់ព័ន្ធក្នុងអត្ថន័យដែលអាចសម្រេចបាននូវការបង្ហាញរបាយការណ៍ហិរញ្ញវត្ថុដ៏ត្រឹមត្រូវ។

**របាយការណ៍របស់សវនករឯករាជ្យ (ត)**  
**ជូនចំពោះភាគទុនិក**  
**គ្រឹះស្ថានមីក្រូហិរញ្ញវត្ថុ អ៊ីស្ត មីក្រូ ម.ក**

**ការទទួលខុសត្រូវរបស់សវនករសម្រាប់ការធ្វើសវនកម្មរបាយការណ៍ហិរញ្ញវត្ថុ (ត)**

យើងខ្ញុំបានផ្តល់ព័ត៌មានជូនអ្នកទទួលខុសត្រូវលើអភិបាលកិច្ច ចំពោះកត្តាពាក់ព័ន្ធនឹងសវនកម្មរួមមានជាអាទិ៍ វិសាលភាព និងពេលវេលាដែលបានគ្រោងទុកសម្រាប់ការធ្វើសវនកម្ម និងការរកឃើញបញ្ហាសវនកម្មជាសារវន្តរួម បញ្ចូលទាំងចំណុចខ្លះខាតនៃការគ្រប់គ្រងផ្ទៃក្នុងដែលបានរកឃើញក្នុងអំឡុងពេលធ្វើសវនកម្ម។

តំណាងក្រុមហ៊ុន **អេហ្វអាយអាយ & អ៊ីស៊ុស៊ីអេត**



**សេង ចាន់ថន**  
*ដៃគូសវនករ*

រាជធានីភ្នំពេញ ព្រះរាជាណាចក្រកម្ពុជា  
ថ្ងៃទី 24 ខែ មេសា ឆ្នាំ 2026

**គ្រឹះស្ថានមីក្រូហិរញ្ញវត្ថុ អ៊ីស្ត មីក្រូ ម.ក**

**របាយការណ៍ស្ថានភាពហិរញ្ញវត្ថុ  
នាថ្ងៃទី៣១ ខែធ្នូ ឆ្នាំ២០២៥**

	កំណត់ សម្គាល់	2025 ដុល្លារអាមេរិក	2025 ពាន់រៀល (កំណត់ សម្គាល់ 2.4)	2024 ដុល្លារអាមេរិក	2024 ពាន់រៀល (កំណត់ សម្គាល់ 2.4)
<b>ទ្រព្យសកម្ម</b>					
ប្រាក់បញ្ញើ និងប្រាក់តម្កល់នៅ ធនាគារជាតិនៃកម្ពុជា	4	227,191	911,717	2,602,045	10,473,231
ប្រាក់បញ្ញើ និងប្រាក់តម្កល់នៅ ធនាគារផ្សេងៗ	5	76,378	306,505	46,362	186,607
ឥណទានផ្តល់ដល់អតិថិជន	6	3,704,360	14,865,597	3,269,801	13,160,949
ទ្រព្យសកម្មផ្សេងៗ	7	4,683	18,794	2,330	9,378
ទ្រព្យ និងបរិក្ខារ	8	21,265	85,336	38,548	155,156
ទ្រព្យសកម្មអរូបី	9	14,031	56,306	25,024	100,722
ពន្ធពន្យារជាទ្រព្យសកម្ម, សុទ្ធ	11.2	5,993	24,050	-	-
<b>ទ្រព្យសកម្មសរុប</b>		<b>4,053,901</b>	<b>16,268,305</b>	<b>5,984,110</b>	<b>24,086,043</b>
<b>បំណុល និងមូលធន</b>					
<b>បំណុល</b>					
បំណុលផ្សេងៗ	10	36,619	146,952	31,152	125,387
បំណុលពន្ធអប្បបរមា	11.3	372	1,493	322	1,296
ប្រាក់កម្ចី	12	-	-	1,784,813	7,183,872
<b>បំណុលសរុប</b>		<b>36,991</b>	<b>148,445</b>	<b>1,816,287</b>	<b>7,310,555</b>
<b>មូលធន</b>					
ដើមទុន	13(ក)	4,500,000	18,062,500	2,000,000	8,000,000
វិភាគទានមូលធនបន្ថែម	13(ខ)	-	-	2,717,237	10,936,879
ទុនបម្រុងតាមបទប្បញ្ញត្តិ	14	42,378	171,835	27,218	111,028
ប្រាក់ខាតបង្គរ		(525,468)	(2,164,826)	(576,632)	(2,370,045)
លម្អៀងពីការប្តូររូបិយប័ណ្ណ		-	50,351	-	97,626
<b>មូលធនសរុប</b>		<b>4,016,910</b>	<b>16,119,860</b>	<b>4,167,823</b>	<b>16,775,488</b>
<b>បំណុល និងមូលធនសរុប</b>		<b>4,053,901</b>	<b>16,268,305</b>	<b>5,984,110</b>	<b>24,086,043</b>

កំណត់សម្គាល់ដែលភ្ជាប់ជូននេះ គឺជាផ្នែកមួយនៃរបាយការណ៍ហិរញ្ញវត្ថុ។

**គ្រឹះស្ថានមីក្រូហិរញ្ញវត្ថុ អ៊ីស្ត មីក្រូ ម.ក**

**របាយការណ៍លទ្ធផលលម្អិត**

**សម្រាប់កាលបរិច្ឆេទដែលបានបញ្ចប់ថ្ងៃទី៣១ ខែធ្នូ ឆ្នាំ២០២៥**

	កំណត់ សម្គាល់	2025 ដុល្លារអាមេរិក	2025 ពាន់រៀល (កំណត់ សម្គាល់ 2.4)	2024 ដុល្លារអាមេរិក	2024 ពាន់រៀល (កំណត់ សម្គាល់ 2.4)
<b>ចំណូលប្រតិបត្តិការ</b>					
ចំណូលពីការប្រាក់	15	403,146	1,617,019	308,388	1,255,448
ចំណាយលើការប្រាក់		(12,275)	(49,235)	(61,427)	(250,069)
ចំណូលប្រតិបត្តិការផ្សេងៗ		16,530	66,302	17,086	69,557
<b>ចំណូលការប្រាក់សុទ្ធ</b>		<b>407,401</b>	<b>1,634,086</b>	<b>264,047</b>	<b>1,074,936</b>
<b>ចំណាយលើបុគ្គលិក</b>					
ចំណាយលើបុគ្គលិក	16	(255,241)	(1,023,772)	(230,880)	(939,912)
ចំណាយប្រតិបត្តិការ និងរដ្ឋបាល	17	(92,550)	(371,218)	(98,286)	(400,122)
ការខាតបង់លើឱនភាពនៃតម្លៃនៃទ្រព្យ សកម្មហិរញ្ញវត្ថុ	6	4,873	19,546	(15,462)	(62,946)
ចំណាយពន្ធអប្បបរមា	11.3	(4,152)	(16,654)	(3,138)	(12,775)
<b>ប្រាក់ចំណេញ/(ខាត) មុនពន្ធដកពន្ធ</b>		<b>60,331</b>	<b>241,988</b>	<b>(83,719)</b>	<b>(340,819)</b>
<b>ឥណទានពន្ធលើប្រាក់ចំណេញ</b>					
ប្រាក់ចំណេញ/(ខាត)សុទ្ធសម្រាប់ ការិយបរិច្ឆេទ	11.4	5,993	24,038	-	-
<b>លទ្ធផលលម្អិតផ្សេងៗ</b>					
លម្អៀងពីការប្តូររូបិយប័ណ្ណ		-	(47,275)	-	(88,208)
<b>សរុបលទ្ធផលលម្អិតសម្រាប់ការិយបរិច្ឆេទ</b>		<b>66,324</b>	<b>218,751</b>	<b>(83,719)</b>	<b>(429,027)</b>

កំណត់សម្គាល់ដែលភ្ជាប់ជូននេះ គឺជាផ្នែកមួយនៃរបាយការណ៍ហិរញ្ញវត្ថុ។

**គ្រឹះស្ថានមីក្រូហិរញ្ញវត្ថុ អ៊ីស្ត មីក្រូ ម.ក**

**របាយការណ៍ស្តីពីប្រែប្រួលធនធាន**

**សម្រាប់ការិយបរិច្ឆេទដែលបានបញ្ចប់ថ្ងៃទី៣១ ខែធ្នូ ឆ្នាំ២០២៥**

	ដើមទុន		វិភាគទានមូលធនបន្ថែម		ទុនបម្រុងតាមបទប្បញ្ញត្តិ		ប្រាក់ខាតបង្គរ		លម្អៀងពីការប្តូររូបិយប័ណ្ណ		សរុប	
	ដុល្លារអាមេរិក	ពាន់រៀល (កំណត់ សម្គាល់ 2.4)	ដុល្លារអាមេរិក	ពាន់រៀល (កំណត់ សម្គាល់ 2.4)	ដុល្លារអាមេរិក	ពាន់រៀល (កំណត់ សម្គាល់ 2.4)	ដុល្លារអាមេរិក	ពាន់រៀល (កំណត់ សម្គាល់ 2.4)	ដុល្លារអាមេរិក	ពាន់រៀល (កំណត់ សម្គាល់ 2.4)	ដុល្លារអាមេរិក	ពាន់រៀល (កំណត់ សម្គាល់ 2.4)
នាថ្ងៃទី១ ខែមករា ឆ្នាំ២០២៤	2,000,000	8,000,000	-	-	15,989	65,315	(481,684)	(1,983,513)	-	185,834	1,534,305	6,267,636
ការបន្ថែមដើមទុន	-	-	2,500,000	10,062,500	-	-	-	-	-	-	2,500,000	10,062,500
ភាពខុសគ្នារវាងតម្លៃយោង និងតម្លៃ សមស្របរបស់ប្រាក់កម្ចីកាតទុនិក	-	-	217,237	874,379	-	-	-	-	-	-	217,237	874,379
	2,000,000	8,000,000	2,717,237	10,936,879	15,989	65,315	(481,684)	(1,983,513)	-	185,834	4,251,542	17,204,515

**លទ្ធផលលម្អិតសម្រាប់ការិយបរិច្ឆេទ**

ប្រាក់ខាតសុទ្ធសម្រាប់ការិយបរិច្ឆេទ	-	-	-	-	-	-	(83,719)	(340,819)	-	(83,719)	(340,819)	
ផ្ទេរទៅទុនបម្រុងតាមបទប្បញ្ញត្តិ	-	-	-	-	11,229	45,713	(11,229)	(45,713)	-	-	-	
<b>លទ្ធផលលម្អិតផ្សេងៗ</b>	-	-	-	-	-	-	-	-	-	-	-	
លម្អៀងពីការប្តូររូបិយប័ណ្ណ	-	-	-	-	-	-	-	-	-	(88,208)	-	(88,208)
<b>សរុបលទ្ធផលលម្អិតសម្រាប់ ការិយបរិច្ឆេទ</b>	-	-	-	-	11,229	45,713	(94,948)	(386,532)	-	(88,208)	(83,719)	(429,027)
<b>នាថ្ងៃទី៣១ ខែធ្នូ ឆ្នាំ២០២៤</b>	<b>2,000,000</b>	<b>8,000,000</b>	<b>2,717,237</b>	<b>10,936,879</b>	<b>27,218</b>	<b>111,028</b>	<b>(576,632)</b>	<b>(2,370,045)</b>	<b>-</b>	<b>97,626</b>	<b>4,167,823</b>	<b>16,775,488</b>

**គ្រឹះស្ថានមីក្រូហិរញ្ញវត្ថុ អ៊ីស្ត មីក្រូ ម.ក**

**របាយការណ៍ស្តីពីប្រែប្រួលធនធាន (ត)**  
**សម្រាប់ការិយបរិច្ឆេទដែលបានបញ្ចប់ថ្ងៃទី៣១ ខែធ្នូ ឆ្នាំ២០២៥**

	ដើមទុន		វិភាគទានមូលធនបន្ថែម		ទុនប្រុងតាមបទប្បញ្ញត្តិ		ប្រាក់ខាតបង្គរ		លម្អៀងពីការប្តូររូបិយប័ណ្ណ		សរុប	
	ដុល្លារអាមេរិក	ពាន់រៀល	ដុល្លារអាមេរិក	ពាន់រៀល	ដុល្លារអាមេរិក	ពាន់រៀល	ដុល្លារអាមេរិក	ពាន់រៀល	ដុល្លារអាមេរិក	ពាន់រៀល	ដុល្លារអាមេរិក	ពាន់រៀល
	(កំណត់ សម្គាល់ 2.4)	(កំណត់ សម្គាល់ 2.4)	(កំណត់ សម្គាល់ 2.4)	(កំណត់ សម្គាល់ 2.4)	(កំណត់ សម្គាល់ 2.4)	(កំណត់ សម្គាល់ 2.4)	(កំណត់ សម្គាល់ 2.4)	(កំណត់ សម្គាល់ 2.4)	(កំណត់ សម្គាល់ 2.4)	(កំណត់ សម្គាល់ 2.4)	(កំណត់ សម្គាល់ 2.4)	(កំណត់ សម្គាល់ 2.4)
នាថ្ងៃទី១ ខែមករា ឆ្នាំ២០២៥	2,000,000	8,000,000	2,717,237	10,936,879	27,218	111,028	(576,632)	(2,370,045)	-	97,626	4,167,823	16,775,488
ការបន្ថែមដើមទុន	2,500,000	10,062,500	(2,500,000)	(10,062,500)	-	-	-	-	-	-	-	-
ភាពខុសគ្នារវាងតម្លៃយោង និងតម្លៃ	-	-	(217,237)	(874,379)	-	-	-	-	-	-	(217,237)	(874,379)
សមស្របរបស់ប្រាក់កម្ចីកំណត់ទុន	4,500,000	18,062,500	-	-	27,218	111,028	(576,632)	(2,370,045)	-	97,626	3,950,586	15,901,109

**លទ្ធផលលម្អិតសម្រាប់ការិយបរិច្ឆេទ**

ប្រាក់ចំណេញ/(ខាត)សម្រាប់	-	-	-	-	-	-	66,324	266,026	-	-	66,324	266,026
ការិយបរិច្ឆេទ	-	-	-	-	-	-	-	-	-	-	-	-
ធ្វើទៅទុនប្រុងតាមបទប្បញ្ញត្តិ	-	-	-	-	15,160	60,807	(15,160)	(60,807)	-	-	-	-
<b>លទ្ធផលលម្អិតរួមរៀងៗ</b>	-	-	-	-	-	-	-	-	-	(47,275)	-	(47,275)
លម្អៀងពីការប្តូររូបិយប័ណ្ណ	-	-	-	-	-	-	-	-	-	-	-	-
សរុបលទ្ធផលលម្អិតសម្រាប់	-	-	-	-	15,160	60,807	51,164	205,219	-	(47,275)	66,324	218,751
ការិយបរិច្ឆេទ	-	-	-	-	42,378	171,835	(525,468)	(2,164,826)	-	50,351	4,016,910	16,119,860
នាថ្ងៃទី៣១ ខែធ្នូ ឆ្នាំ២០២៥	4,500,000	18,062,500	-	-	42,378	171,835	(525,468)	(2,164,826)	-	50,351	4,016,910	16,119,860

កំណត់សម្គាល់ដែលភ្ជាប់ជូននេះ គឺជាផ្នែកមួយនៃរបាយការណ៍ហិរញ្ញវត្ថុ។

**គ្រឹះស្ថានមីក្រូហិរញ្ញវត្ថុ អ៊ីស្ត មីក្រូ ម.ក**

**របាយការណ៍លំហូរសាច់ប្រាក់**

**សម្រាប់ការិយបរិច្ឆេទដែលបានបញ្ចប់ថ្ងៃទី៣១ ខែធ្នូ ឆ្នាំ២០២៥**

	2025		2024	
	ដុល្លារអាមេរិក	ពាន់រៀល (កំណត់ សម្គាល់ 2.4)	ដុល្លារអាមេរិក	ពាន់រៀល (កំណត់ សម្គាល់ 2.4)
<b>លំហូរសាច់ប្រាក់ពីសកម្មភាពប្រតិបត្តិការ</b>				
ប្រាក់ចំណេញ/(ខាត)សុទ្ធសម្រាប់ការិយបរិច្ឆេទ	66,324	266,026	(83,719)	(340,819)
<i>និយ័តភាពលើ៖</i>				
ឥណទានពន្ធលើប្រាក់ចំណេញ	(5,993)	(24,038)	-	-
ចំណាយពន្ធអប្បបរមា	4,152	16,654	3,138	12,775
រំលស់	29,721	119,211	28,961	117,900
(តំហាយ)/បន្ថែមលើការខាតបង់លើឱនភាពនៃតម្លៃនៃ ទ្រព្យសកម្មហិរញ្ញវត្ថុ	(4,873)	(19,546)	15,462	62,946
	89,331	358,307	(36,158)	(147,198)
<i>បម្រែបម្រួលនៃ៖</i>				
ឥណទានផ្តល់ដល់អតិថិជន	(429,382)	(1,722,251)	(1,735,152)	(7,063,804)
ទ្រព្យសកម្មផ្សេងៗ	(2,354)	(9,442)	108	440
បំណុលផ្សេងៗ	5,467	21,928	4,690	19,093
<b>សាច់ប្រាក់ប្រើប្រាស់ក្នុងប្រតិបត្តិការ</b>	(336,938)	(1,351,458)	(1,766,512)	(7,191,469)
ពន្ធអប្បបរមាដែលបានបង់	(4,102)	(16,453)	(2,942)	(11,977)
<b>សាច់ប្រាក់សុទ្ធប្រើប្រាស់ក្នុងសកម្មភាពប្រតិបត្តិការ</b>	(341,040)	(1,367,911)	(1,769,454)	(7,203,446)
<b>លំហូរសាច់ប្រាក់ពីសកម្មភាពវិនិយោគ</b>				
ការទិញទ្រព្យ និងបរិក្ខារ	(1,445)	(5,796)	(3,800)	(15,470)
ប្រាក់តម្កល់តាមច្បាប់នៅធនាគារជាតិនៃកម្ពុជា	(125,000)	(501,375)	-	-
<b>សាច់ប្រាក់សុទ្ធប្រើប្រាស់ក្នុងសកម្មភាពវិនិយោគ</b>	(126,445)	(507,171)	(3,800)	(15,470)
<b>លំហូរសាច់ប្រាក់ពីសកម្មភាពហិរញ្ញប្បទាន</b>				
វិភាគទានមូលធនបន្ថែម	-	-	2,717,237	11,061,872
សាច់ប្រាក់ទទួលបានពីប្រាក់កម្ចីពីភាគទុនិក	-	-	1,800,000	7,327,800
ការទូទាត់សងប្រាក់កម្ចីទៅភាគទុនិក	(2,002,050)	(8,030,223)	(215,429)	(877,011)
<b>សាច់ប្រាក់សុទ្ធប្រើប្រាស់ក្នុង/ទទួលបានពីសកម្មភាព ហិរញ្ញប្បទាន</b>	(2,002,050)	(8,030,223)	4,301,808	17,512,661

**គ្រឹះស្ថានមីក្រូហិរញ្ញវត្ថុ អ៊ីស្ត មីក្រូ ម.ក**

**របាយការណ៍លំហូរសាច់ប្រាក់ (ត)**

**សម្រាប់កាលបរិច្ឆេទដែលបានបញ្ចប់ថ្ងៃទី៣១ ខែធ្នូ ឆ្នាំ២០២៤**

	2025		2024	
	ដុល្លារអាមេរិក	ពាន់រៀល (កំណត់ សម្គាល់២.៤)	ដុល្លារអាមេរិក	ពាន់រៀល (កំណត់ សម្គាល់២.៤)
<b>ការ(ថយចុះ)/កើនឡើងសុទ្ធនៃសាច់ប្រាក់ និង</b>				
<b>សាច់ប្រាក់សមមូល</b>	(2,469,535)	(9,905,305)	2,528,554	10,293,745
សាច់ប្រាក់ និងសាច់ប្រាក់សមមូលនាថ្ងៃទី១ ខែមករា	2,548,875	10,259,222	20,321	82,211
លម្អៀងពីការប្តូររូបិយប័ណ្ណ	-	(35,526)	-	(116,734)
<b>សាច់ប្រាក់ និងសាច់ប្រាក់សមមូលនាថ្ងៃទី៣១ ខែធ្នូ</b>				
<b>(កំណត់សម្គាល់ 18)</b>	<b>79,340</b>	<b>318,391</b>	<b>2,548,875</b>	<b>10,259,222</b>

**ប្រតិបត្តិការមិនមែនជាសាច់ប្រាក់៖**

នៅក្នុងកាលបរិច្ឆេទ ប្រតិបត្តិការមិនមែនជាសាច់ប្រាក់ មានដូចខាងក្រោម៖

	2025		2024	
	ដុល្លារអាមេរិក	ពាន់រៀល (កំណត់ សម្គាល់២.៤)	ដុល្លារអាមេរិក	ពាន់រៀល (កំណត់ សម្គាល់២.៤)
ការផ្ទេរពីប្រាក់កម្ចីពីភាគទុនិកទៅវិភាគទាន				
មូលធនបន្ថែម	-	-	217,237	884,372

កំណត់សម្គាល់ដែលភ្ជាប់ជូននេះ គឺជាផ្នែកមួយនៃរបាយការណ៍ហិរញ្ញវត្ថុ។

# គ្រឹះស្ថានមីក្រូហិរញ្ញវត្ថុ អ៊ីស្ត មីក្រូ ម.ក

## កំណត់សម្គាល់លើរបាយការណ៍ហិរញ្ញវត្ថុ សម្រាប់ការិយបរិច្ឆេទដែលបានបញ្ចប់ថ្ងៃទី31 ខែធ្នូ ឆ្នាំ2025

### 1. ព័ត៌មានអំពីក្រុមហ៊ុន

គ្រឹះស្ថានមីក្រូហិរញ្ញវត្ថុ អ៊ីស្ត មីក្រូ ម.ក ហៅកាត់ថា (“ក្រុមហ៊ុន”) ដែលជាក្រុមហ៊ុនមហាជនទទួលខុសត្រូវមាន កម្រិត ត្រូវបានបង្កើតឡើង និងបានចុះបញ្ជីជាមួយក្រសួងពាណិជ្ជកម្មនៃព្រះរាជាណាចក្រកម្ពុជា នៅថ្ងៃទី28 ខែមីនា ឆ្នាំ2023 ក្រោមបញ្ជីពាណិជ្ជកម្មលេខ 2000256647 ចេញដោយក្រសួងពាណិជ្ជកម្ម។

នៅថ្ងៃទី27 ខែកក្កដា ឆ្នាំ2023 ធនាគារជាតិនៃកម្ពុជាបានផ្តល់អាជ្ញាប័ណ្ណអចិន្ត្រៃយ៍ដល់ក្រុមហ៊ុន ដើម្បីធ្វើ ប្រតិបត្តិការជាគ្រឹះស្ថានមីក្រូហិរញ្ញវត្ថុនៅក្នុងព្រះរាជាណាចក្រកម្ពុជា។

សកម្មភាពចម្បងរបស់ក្រុមហ៊ុន គឺផ្តល់សេវាកម្មឥណទាន និងសេវាកម្មហិរញ្ញវត្ថុផ្សេងៗទៀតដល់អតិថិជននៅ ក្នុងព្រះរាជាណាចក្រកម្ពុជា។

ក្រុមហ៊ុនមានការិយាល័យកណ្តាលនៅអគារ East Mini Condo (MF) ផ្ទះលេខ SH01-04 ភូមិលើ សង្កាត់ ស្វាយជ្រំ ក្រុងអរិយក្សត្រ ខេត្តកណ្តាល ព្រះរាជាណាចក្រកម្ពុជា។

គិតត្រឹមថ្ងៃទី31 ខែធ្នូ ឆ្នាំ2025 ក្រុមហ៊ុនមានបុគ្គលិកសរុបចំនួន 15 នាក់ (2024៖ មានចំនួន 15 នាក់)។

### 2. មូលដ្ឋាននៃការរៀបចំ

#### 2.1 របាយការណ៍អនុលោមភាព

របាយការណ៍ហិរញ្ញវត្ថុ ត្រូវបានរៀបចំឡើងដោយអនុលោមតាមស្តង់ដាររបាយការណ៍ទាក់ទងនឹងហិរញ្ញវត្ថុ អន្តរជាតិនៃកម្ពុជា សម្រាប់សហគ្រាសធុនតូច និងមធ្យម (“CIFRS for SMEs”)។

ព័ត៌មានលម្អិតស្តីអំពីគោលនយោបាយបាយការណ៍នយោបាយសំខាន់ៗរបស់ក្រុមហ៊ុន ត្រូវបានបង្ហាញនៅក្នុងកំណត់ សម្គាល់ 22។

របាយការណ៍ហិរញ្ញវត្ថុ ត្រូវបានអនុម័តសម្រេចដោយក្រុមប្រឹក្សាភិបាលក្រុមហ៊ុន និងផ្តល់សិទ្ធិផ្សាយនៅ ថ្ងៃទី24 ខែមេសា ឆ្នាំ2026។

#### 2.2 ការិយបរិច្ឆេទសារពើពន្ធ និងការិយបរិច្ឆេទរបាយការណ៍

ឆ្នាំសារពើពន្ធរបស់ក្រុមហ៊ុនចាប់ផ្តើមនៅថ្ងៃទី1 ខែមករា និងបញ្ចប់នៅថ្ងៃទី31 ខែធ្នូ។

#### 2.3 មូលដ្ឋាននៃការវាស់វែង

របាយការណ៍ហិរញ្ញវត្ថុរបស់ក្រុមហ៊ុនត្រូវបានរៀបចំឡើងទៅតាមមូលដ្ឋានតម្លៃដើម។

**គ្រឹះស្ថានមីក្រូហិរញ្ញវត្ថុ អ៊ីស្ត មីក្រូ ម.ក**

**កំណត់សម្គាល់លើរបាយការណ៍ហិរញ្ញវត្ថុ (ត)**

**សម្រាប់ការិយបរិច្ឆេទដែលបានបញ្ចប់ថ្ងៃទី៣១ ខែធ្នូ ឆ្នាំ២០២៥**

**2. មូលដ្ឋាននៃការរៀបចំ (ត)**

**2.4 រូបិយប័ណ្ណគោល និងរូបិយប័ណ្ណសម្រាប់ធ្វើការបង្ហាញ**

រូបិយប័ណ្ណជាតិនៃព្រះរាជាណាចក្រកម្ពុជា គឺប្រាក់រៀល។ ក្រុមហ៊ុនធ្វើប្រតិបត្តិការ និងកត់ត្រារាល់បញ្ជីគណនេយ្យរបស់ខ្លួនផ្អែកលើមូលដ្ឋានរូបិយប័ណ្ណពីរប្រភេទ គឺប្រាក់ដុល្លារអាមេរិក និងប្រាក់រៀល។ អ្នកគ្រប់គ្រងបានកំណត់ប្រាក់ដុល្លារអាមេរិកជារូបិយប័ណ្ណគោល ព្រោះវាបានឆ្លុះបញ្ចាំងពីភាពចាំបាច់នៃសេដ្ឋកិច្ចនៃប្រភពព្រឹត្តិការណ៍ និងកាលៈទេសៈរបស់ក្រុមហ៊ុន។

របាយការណ៍ហិរញ្ញវត្ថុនេះ ត្រូវបានបង្ហាញជាប្រាក់ដុល្លារអាមេរិកដែលជារូបិយប័ណ្ណគោលរបស់ក្រុមហ៊ុន។ តួលេខទាំងអស់ត្រូវបានបង្កើតឡើងចុះទៅនឹងតួលេខដែលនៅជិតបំផុត លើកលែងតែមានការបញ្ជាក់ផ្សេងទៀត។

ការប្តូររូបិយប័ណ្ណពីប្រាក់ដុល្លារអាមេរិកទៅជាប្រាក់រៀល ត្រូវបានធ្វើឡើងដើម្បីអនុវត្តទៅតាមតម្រូវការនៃការបង្ហាញ ស្របតាមច្បាប់ស្តីពីគណនេយ្យ និងសវនកម្ម។

ទ្រព្យសកម្ម និងបំណុលត្រូវបានប្តូរទៅជាប្រាក់រៀលដោយប្រើអត្រានាកាលបរិច្ឆេទរាយការណ៍ ហើយគណនីដើមទុនត្រូវបានប្តូរដោយប្រើអត្រាប្តូរប្រាក់ប្រវត្តិសាស្ត្រ។ ដោយឡែករបាយការណ៍លទ្ធផលលម្អិត និងរបាយការណ៍លំហូរសាច់ប្រាក់ គឺត្រូវបានប្តូរទៅជាប្រាក់រៀលដោយប្រើអត្រាប្តូរប្រាក់មធ្យមប្រចាំឆ្នាំ។ លម្អៀងលើអត្រាប្តូរប្រាក់ត្រូវបានទទួលស្គាល់ជា “លម្អៀងពីការប្តូររូបិយប័ណ្ណ” នៅក្នុងលទ្ធផលលម្អិតផ្សេងៗ។ លម្អៀងពីការប្តូររូបិយប័ណ្ណបង្កត្រូវបានកត់ត្រាជាផ្នែកមួយនៅក្នុងមូលធន។ គ្រប់តួលេខជាប្រាក់រៀល ត្រូវបានបង្កើតជាខ្ទង់ពាន់ឡើងចុះទៅនឹងតួលេខដែលនៅជិតបំផុតហៅកាត់ថា (“ពាន់រៀល”) លើកលែងតែមានការបញ្ជាក់ផ្សេង។

ក្រុមហ៊ុនប្រើប្រាស់អត្រាប្តូរប្រាក់ដូចខាងក្រោម៖

សម្រាប់ការិយបរិច្ឆេទបញ្ចប់	អត្រាចុងគ្រា	អត្រាមធ្យម
ថ្ងៃទី៣១ ខែធ្នូ ឆ្នាំ២០២៥	1 ដុល្លារ = 4,013រៀល	1 ដុល្លារ = 4,011រៀល
ថ្ងៃទី៣១ ខែធ្នូ ឆ្នាំ២០២៤	1 ដុល្លារ = 4,025រៀល	1 ដុល្លារ = 4,071រៀល

តួលេខជាប្រាក់រៀលនេះ មិនត្រូវបានយកមកបកស្រាយថា តួលេខប្រាក់ដុល្លារអាមេរិក ត្រូវបានប្តូរទៅជាប្រាក់រៀល ឬនឹងត្រូវប្តូរជាប្រាក់រៀល នាពេលអនាគតតាមអត្រាប្តូរប្រាក់នេះ ឬអត្រាប្តូរប្រាក់ផ្សេងទៀតនោះឡើយ។

**2.5 ការប៉ាន់ស្មាន និងការវិនិច្ឆ័យ**

ការរៀបចំរបាយការណ៍ហិរញ្ញវត្ថុត្រូវឱ្យអ្នកគ្រប់គ្រងធ្វើការវិនិច្ឆ័យ ការប៉ាន់ស្មាន និងការសន្មតដែលមានផលប៉ះពាល់ដល់ការអនុវត្តនូវគោលនយោបាយគណនេយ្យ និងចំនួននៃទ្រព្យសកម្ម បំណុល ចំណូល និងចំណាយដែលបានរាយការណ៍។ លទ្ធផលជាក់ស្តែងអាចខុសពីការប៉ាន់ស្មានទាំងនេះ។

**គ្រឹះស្ថានមីក្រូហិរញ្ញវត្ថុ អ៊ីស្ត មីក្រូ ម.ក**

**កំណត់សម្គាល់លើរបាយការណ៍ហិរញ្ញវត្ថុ (ត)  
សម្រាប់ការិយបរិច្ឆេទដែលបានបញ្ចប់ថ្ងៃទី៣១ ខែធ្នូ ឆ្នាំ២០២៥**

**2. មូលដ្ឋាននៃការរៀបចំ (ត)**

**2.5 ការប៉ាន់ស្មាន និងការវិនិច្ឆ័យ (ត)**

ការប៉ាន់ស្មាន និងការសន្មតដែលពាក់ព័ន្ធ ត្រូវបានត្រួតពិនិត្យជាប្រចាំ។ ការកែប្រែលើការប៉ាន់ស្មានគណនេយ្យ ត្រូវបានទទួលស្គាល់ និងកត់ត្រានៅក្នុងការិយបរិច្ឆេទ ដែលការប៉ាន់ស្មាននោះត្រូវបានកែប្រែនិងការិយបរិច្ឆេទ អនាគតដែលមានផលប៉ះពាល់ដោយការកែប្រែនោះ។

ព័ត៌មាននៃការសន្មត និងការប៉ាន់ប្រមាណដែលមានភាពមិនច្បាស់លាស់ ដែលមានផលប៉ះពាល់ខ្លាំងលើការធ្វើ និយ័តកម្ម ត្រូវបានបង្ហាញក្នុងកំណត់សម្គាល់ 3 - ការប៉ាន់ស្មានគណនេយ្យ និងការវិនិច្ឆ័យសំខាន់ៗ។

**3. ការប៉ាន់ស្មានគណនេយ្យ និងការវិនិច្ឆ័យសំខាន់ៗ**

ការប៉ាន់ស្មាន ការសន្មត និងការវិនិច្ឆ័យត្រូវបានវាយតម្លៃជាប្រចាំ ហើយផ្អែកលើបទពិសោធន៍ធ្លាប់មាន និងកត្តា ដទៃទៀតរួមទាំងការរំពឹងទុកនៃហេតុការណ៍នាពេលអនាគត ត្រូវបានគេជឿជាក់ថាសមហេតុផលទៅតាម កាលៈទេសៈផ្សេងៗ។ ការប៉ាន់ស្មាន ការសន្មត និងការវិនិច្ឆ័យដែលមានហានិភ័យខ្ពស់ដែលតម្រូវឱ្យធ្វើ និយ័តកម្មលើតម្លៃយោងទ្រព្យសកម្ម និងបំណុលហិរញ្ញវត្ថុសម្រាប់កាលបរិច្ឆេទបន្ទាប់មានដូចខាងក្រោម៖

**3.1 ពន្ធលើប្រាក់ចំណេញ និងពន្ធផ្សេងទៀត**

ចំណាយពន្ធត្រូវបានគណនាផ្អែកលើការបកស្រាយចំពោះការអនុវត្តច្បាប់ពន្ធបច្ចុប្បន្ន។ ទោះយ៉ាងណាក៏ដោយ បទប្បញ្ញត្តិទាំងនេះអាចមានការប្រែប្រួលជាញឹកញយ និងមានការបកស្រាយផ្សេងៗគ្នាបន្ទាប់ពីមានការត្រួតពិនិត្យ ពីអាជ្ញាធរពន្ធដារ។ ទាំងនេះអាចបណ្តាលឱ្យមានការកើនឡើងចំណាយពន្ធ និងការទាមទារការទូទាត់ ប្រតិសកម្មនៃព្រឹត្តិការណ៍ទាំងនេះ។ វាមានការពិបាកក្នុងការកំណត់ពេលវេលាជាក់លាក់ណាមួយ និងភាព ធ្ងន់ធ្ងរនៃការកើនឡើងទាំងនេះ ឬផលប៉ះពាល់របស់វា។

**3.2 ទ្រព្យ និងបរិក្ខារ**

គណនេយ្យសម្រាប់ទ្រព្យ និងបរិក្ខាររួមបញ្ចូលទាំងការប៉ាន់ស្មាន សម្រាប់កំណត់អាយុកាលនៃការប្រើប្រាស់នៃ ទ្រព្យ និងបរិក្ខារ។ ការកំណត់អាយុកាលនៃការប្រើប្រាស់នៃទ្រព្យ និងបរិក្ខារ គឺផ្អែកលើការវិនិច្ឆ័យរបស់ អ្នកគ្រប់គ្រង។

**3.3 សំវិធានធនលើបំណុលដែលជាប់សង្ស័យ**

អ្នកគ្រប់គ្រងកំណត់សំវិធានធនលើឥណទានដែលជាប់សង្ស័យតាមករណីផ្សេងៗគ្នា នៅពេលដែលជឿជាក់ ថាការប្រមូលចំនួនទឹកប្រាក់ដែលជំពាក់ទំនងជាមិនអាចកើតឡើង។ ក្នុងការកំណត់ចំនួនសំវិធានធនទាំងនេះ អ្នកគ្រប់គ្រងធ្វើការពិចារណាតាមបទពិសោធន៍ដែលធ្លាប់មាន និងការផ្លាស់ប្តូរស្ថានភាពហិរញ្ញវត្ថុរបស់ អតិថិជន។ ប្រសិនបើស្ថានភាពហិរញ្ញវត្ថុរបស់អតិថិជនកាន់តែយ៉ាប់យឺនដែលបណ្តាលឱ្យមានភាពអសមត្ថភាព ក្នុងការទូទាត់សង សំវិធានធនតម្រូវឱ្យទទួលស្គាល់តាមអ្វីដែលទទួលបាន។

**គ្រឹះស្ថានមីក្រូហិរញ្ញវត្ថុ អ៊ីស្ត មីក្រូ ម.ក**

**កំណត់សម្គាល់លើរបាយការណ៍ហិរញ្ញវត្ថុ (ត)**

**សម្រាប់កាលបរិច្ឆេទដែលបានបញ្ចប់ថ្ងៃទី៣១ ខែធ្នូ ឆ្នាំ២០២៥**

**4. ប្រាក់បញ្ញើ និងប្រាក់តម្កល់នៅធនាគារជាតិនៃកម្ពុជា**

	2025		2024	
	ដុល្លារអាមេរិក	ពាន់រៀល (កំណត់ សម្គាល់ 2.4)	ដុល្លារអាមេរិក	ពាន់រៀល (កំណត់ សម្គាល់ 2.4)
ប្រាក់តម្កល់ធានាលើដើមទុន (*)	225,000	902,925	100,000	402,500
គណនីចរន្ត	2,191	8,792	2,502,045	10,070,731
	<u>227,191</u>	<u>911,717</u>	<u>2,602,045</u>	<u>10,473,231</u>

(\*) ប្រាក់តម្កល់ធានាលើដើមទុនត្រូវបានរក្សាទុកជាមួយធនាគារជាតិនៃកម្ពុជាស្របតាមប្រកាសលេខ ធ៧-០០-០០៦ ស្តីពីការផ្តល់អាជ្ញាប័ណ្ណគ្រឹះស្ថានមីក្រូហិរញ្ញវត្ថុ ដែលចំនួនទឹកប្រាក់ត្រូវបានកំណត់ត្រឹម 5% នៃដើមទុនដែលបានចុះបញ្ជីរបស់ក្រុមហ៊ុន។ ប្រាក់តម្កល់នេះត្រូវបង្វិលសងវិញនៅពេលដែលក្រុមហ៊ុនស្ម័គ្រចិត្តបញ្ចប់អាជីវកម្មរបស់ខ្លួន និងមិនមានសល់បំណុលអតិថិជន។

ប្រាក់តម្កល់ធានាលើដើមទុន ទទួលបានការប្រាក់ក្នុងអត្រា 1.31% ក្នុងមួយឆ្នាំ។

**5. ប្រាក់បញ្ញើ និងប្រាក់តម្កល់នៅធនាគារផ្សេងៗ**

	2025		2024	
	ដុល្លារអាមេរិក	ពាន់រៀល (កំណត់ សម្គាល់ 2.4)	ដុល្លារអាមេរិក	ពាន់រៀល (កំណត់ សម្គាល់ 2.4)
គណនីចរន្ត	77,149	309,599	46,830	188,491
ការខាតបង់លើឱនភាពនៃប្រាក់បញ្ញើ ធនាគារ	(771)	(3,094)	(468)	(1,884)
	<u>76,378</u>	<u>306,505</u>	<u>46,362</u>	<u>186,607</u>

**គ្រឹះស្ថានមីក្រូហិរញ្ញវត្ថុ អ៊ីស្ត មីក្រូ ម.ក**

**កំណត់សម្គាល់លើរបាយការណ៍ហិរញ្ញវត្ថុ (ត)**  
**សម្រាប់កាលបរិច្ឆេទដែលបានបញ្ចប់ថ្ងៃទី៣១ ខែធ្នូ ឆ្នាំ២០២៥**

**5. ប្រាក់បញ្ញើ និងប្រាក់តម្កល់នៅធនាគារផ្សេងៗត្រូវបានវិភាគបន្ថែមដូចខាងក្រោម៖**

ប្រាក់បញ្ញើ និងប្រាក់តម្កល់នៅធនាគារផ្សេងៗត្រូវបានវិភាគបន្ថែមដូចខាងក្រោម៖

**(ក) តាមកាលកំណត់៖**

	2025		2024	
	ដុល្លារអាមេរិក	ពាន់រៀល (កំណត់ សម្គាល់ 2.4)	ដុល្លារអាមេរិក	ពាន់រៀល (កំណត់ សម្គាល់ 2.4)
រយៈពេល 1 ខែ	76,378	306,505	46,362	186,607

**6. ឥណទានផ្តល់ដល់អតិថិជន**

	2025		2024	
	ដុល្លារអាមេរិក	ពាន់រៀល (កំណត់ សម្គាល់ 2.4)	ដុល្លារអាមេរិក	ពាន់រៀល (កំណត់ សម្គាល់ 2.4)
ឥណទានផ្តល់ដល់អតិថិជនតាមរំលស់ ថ្លៃដើម	3,714,373	14,905,779	3,284,991	13,222,089
ដក៖ សំវិធានធនលើការខាតបង់លើ ឱនភាពនៃតម្លៃ	(10,013)	(40,182)	(15,190)	(61,140)
	<u>3,704,360</u>	<u>14,865,597</u>	<u>3,269,801</u>	<u>13,160,949</u>

ការប្រែប្រួលនៃសំវិធានធនលើការខាតបង់លើឱនភាពនៃតម្លៃមានដូចខាងក្រោម៖

	2025		2024	
	ដុល្លារអាមេរិក	ពាន់រៀល (កំណត់ សម្គាល់ 2.4)	ដុល្លារអាមេរិក	ពាន់រៀល (កំណត់ សម្គាល់ 2.4)
នាថ្ងៃទី១ ខែមករា	15,190	61,140	-	-
សំវិធានធនក្នុងកាលបរិច្ឆេទ	(5,177)	(20,765)	15,190	61,838
លម្អៀងពីការប្តូររូបិយប័ណ្ណ	-	(193)	-	(698)
នាថ្ងៃទី៣១ ខែធ្នូ	<u>10,013</u>	<u>40,182</u>	<u>15,190</u>	<u>61,140</u>

**គ្រឹះស្ថានមីក្រូហិរញ្ញវត្ថុ អ៊ីស្ត មីក្រូ ម.ក**

**កំណត់សម្គាល់លើរបាយការណ៍ហិរញ្ញវត្ថុ (ត)**

**សម្រាប់កាលបរិច្ឆេទដែលបានបញ្ចប់ថ្ងៃទី៣១ ខែធ្នូ ឆ្នាំ២០២៥**

**6. ឥណទានផ្តល់ដល់អតិថិជន (ត)**

សំវិធានធនលើការខាតបង់លើឱនភាពតម្លៃ ដែលបានទទួលស្គាល់ក្នុងរបាយការណ៍ចំណេញ ឬខាតត្រូវបានសង្ខេបដូចខាងក្រោម៖

	2025		2024	
	ដុល្លារអាមេរិក	ពាន់រៀល (កំណត់ សម្គាល់ 2.4)	ដុល្លារអាមេរិក	ពាន់រៀល (កំណត់ សម្គាល់ 2.4)
សំវិធានធនលើការខាតបង់លើឱនភាពនៃ តម្លៃនៃឥណទានផ្តល់ដល់អតិថិជន	(5,177)	(20,765)	15,190	61,838
សំវិធានធនឱនភាពនៃតម្លៃនៃប្រាក់បញ្ញើ និងប្រាក់តម្កល់នៅធនាគារផ្សេងៗ	304	1,219	272	1,108
	<u>(4,873)</u>	<u>(19,546)</u>	<u>15,462</u>	<u>62,946</u>

ឥណទានផ្តល់ដល់អតិថិជនដុល ត្រូវបានវិភាគដូចខាងក្រោម៖

**(ក) តាមកាលកំណត់៖**

	2025		2024	
	ដុល្លារអាមេរិក	ពាន់រៀល (កំណត់ សម្គាល់ 2.4)	ដុល្លារអាមេរិក	ពាន់រៀល (កំណត់ សម្គាល់ 2.4)
តិចជាង 1 ឆ្នាំ	-	-	-	-
ពី 1 ឆ្នាំ ទៅ 5 ឆ្នាំ	692,528	2,779,115	708,773	2,852,811
ច្រើនជាង 5 ឆ្នាំ	3,021,845	12,126,664	2,576,218	10,369,278
	<u>3,714,373</u>	<u>14,905,779</u>	<u>3,284,991</u>	<u>13,222,089</u>

**គ្រឹះស្ថានមីក្រូហិរញ្ញវត្ថុ អ៊ីស្ត មីក្រូ ម.ក**

**កំណត់សម្គាល់លើរបាយការណ៍ហិរញ្ញវត្ថុ (ត)  
សម្រាប់ការិយបរិច្ឆេទដែលបានបញ្ចប់ថ្ងៃទី៣១ ខែធ្នូ ឆ្នាំ២០២៥**

**6. ឥណទានផ្តល់ដល់អតិថិជន (ត)**

ឥណទានផ្តល់ដល់អតិថិជនដុល ត្រូវបានវិភាគដូចខាងក្រោម (ត)៖

**(ខ) តាមប្រភេទរូបិយប័ណ្ណ៖**

	2025		2024	
	ដុល្លារអាមេរិក	ពាន់រៀល (កំណត់ សម្គាល់ 2.4)	ដុល្លារអាមេរិក	ពាន់រៀល (កំណត់ សម្គាល់ 2.4)
ប្រាក់រៀល	458,816	1,841,229	167,513	674,240
ដុល្លារអាមេរិក	3,255,557	13,064,550	3,117,478	12,547,849
	<u>3,714,373</u>	<u>14,905,779</u>	<u>3,284,991</u>	<u>13,222,089</u>

**(គ) តាមនិវាសនដ្ឋាន៖**

	2025		2024	
	ដុល្លារអាមេរិក	ពាន់រៀល (កំណត់ សម្គាល់ 2.4)	ដុល្លារអាមេរិក	ពាន់រៀល (កំណត់ សម្គាល់ 2.4)
និវាសនជន	3,714,373	14,905,779	3,284,991	13,222,089

**(ឃ) តាមទំនាក់ទំនងសម្ព័ន្ធហ្មាតិ៖**

	2025		2024	
	ដុល្លារអាមេរិក	ពាន់រៀល (កំណត់ សម្គាល់ 2.4)	ដុល្លារអាមេរិក	ពាន់រៀល (កំណត់ សម្គាល់ 2.4)
អតិថិជនខាងក្រៅ	3,709,814	14,887,484	3,284,991	13,222,089
បុគ្គលិក	4,559	18,295	-	-
	<u>3,714,373</u>	<u>14,905,779</u>	<u>3,284,991</u>	<u>13,222,089</u>

**គ្រឹះស្ថានមីក្រូហិរញ្ញវត្ថុ អ៊ីស្ត មីក្រូ ម.ក**

**កំណត់សម្គាល់លើរបាយការណ៍ហិរញ្ញវត្ថុ (ត)**

**សម្រាប់កាលបរិច្ឆេទដែលបានបញ្ចប់ថ្ងៃទី៣១ ខែធ្នូ ឆ្នាំ២០២៥**

**6. ឥណទានផ្តល់ដល់អតិថិជន (ត)**

ឥណទានផ្តល់ដល់អតិថិជនដុល ត្រូវបានវិភាគដូចខាងក្រោម (ត)៖

**(ង) តាមកត្តាសេដ្ឋកិច្ច៖**

	2025		2024	
	ដុល្លារអាមេរិក	ពាន់រៀល (កំណត់ សម្គាល់ 2.4)	ដុល្លារអាមេរិក	ពាន់រៀល (កំណត់ សម្គាល់ 2.4)
គេហដ្ឋាន	2,450,109	9,832,287	2,682,047	10,795,239
អាជីវកម្ម	1,001,491	4,018,983	457,271	1,840,516
ការប្រើប្រាស់ជាឯកត្តជន	258,214	1,036,214	145,673	586,334
បុគ្គលិក	4,559	18,295	-	-
	<b>3,714,373</b>	<b>14,905,779</b>	<b>3,284,991</b>	<b>13,222,089</b>

**(ច) តាមអត្រាការប្រាក់ (ក្នុងមួយឆ្នាំ)៖**

	2025	2024
ប្រាក់រៀល	9.00% - 18.00%	9.00% - 18.00%
ដុល្លារអាមេរិក	9.00% - 18.00%	7.00% - 18.00%

**7. ទ្រព្យសកម្មផ្សេងៗ**

	2025		2024	
	ដុល្លារអាមេរិក	ពាន់រៀល (កំណត់ សម្គាល់ 2.4)	ដុល្លារអាមេរិក	ពាន់រៀល (កំណត់ សម្គាល់ 2.4)
ប្រាក់បង់មុន	2,698	10,827	2,045	8,231
ប្រាក់កក់	280	1,124	285	1,147
ផ្សេងៗ	1,705	6,843	-	-
	<b>4,683</b>	<b>18,794</b>	<b>2,330</b>	<b>9,378</b>

**គ្រឹះស្ថានមីក្រូហិរញ្ញវត្ថុ អ៊ីស្ត មីក្រូ ម.ក**

**កំណត់សម្គាល់លើរបាយការណ៍ហិរញ្ញវត្ថុ (ត)**  
**សម្រាប់ត្រីមាសបរិច្ឆេទដែលបានបញ្ចប់ថ្ងៃទី៣១ ខែធ្នូ ឆ្នាំ២០២៥**

**៨. ទ្រព្យ និងបរិក្ខារ**

2025	ការកែលម្អ អាគារជួល ដុល្លារអាមេរិក	គ្រឿងសង្ហារឹម និងគ្រឿងបំពាក់ ដុល្លារអាមេរិក	បរិក្ខារផ្សេងៗ ដុល្លារអាមេរិក	បរិក្ខារកុំព្យូទ័រ ដុល្លារអាមេរិក	សរុប ដុល្លារអាមេរិក	ពាន់រៀល (កំណត់ សម្គាល់ 2.4)
<b>ថ្លៃដើម</b>						
នាថ្ងៃទី១ ខែមករា ឆ្នាំ២០២៥	18,248	14,604	6,633	34,671	74,156	298,478
ការទិញបន្ថែម	-	183	157	1,105	1,445	5,796
លម្អៀងពីការប្តូររូបិយប័ណ្ណ	-	-	-	-	-	(887)
នាថ្ងៃទី៣១ ខែធ្នូ ឆ្នាំ២០២៥	18,248	14,787	6,790	35,776	75,601	303,387
<b>ជកៈ រំលស់បង្ក</b>						
នាថ្ងៃទី១ ខែមករា ឆ្នាំ២០២៥	9,315	6,627	2,654	17,012	35,608	143,322
រំលស់ក្នុងការិយបរិច្ឆេទ	4,548	3,679	1,692	8,809	18,728	75,118
លម្អៀងពីការប្តូររូបិយប័ណ្ណ	-	-	-	-	-	(389)
នាថ្ងៃទី៣១ ខែធ្នូ ឆ្នាំ២០២៥	13,863	10,306	4,346	25,821	54,336	218,051
<b>តម្លៃយោង</b>						
នាថ្ងៃទី៣១ ខែធ្នូ ឆ្នាំ២០២៥	4,385	4,481	2,444	9,955	21,265	85,336

**គ្រឹះស្ថានមីក្រូហិរញ្ញវត្ថុ អិស៊ូ មីក្រូ ម.ក**

**កំណត់សម្គាល់លើរបាយការណ៍ហិរញ្ញវត្ថុ (ត)**  
**សម្រាប់ត្រីមាសបរិច្ឆេទដែលបានបញ្ចប់ថ្ងៃទី៣១ ខែធ្នូ ឆ្នាំ២០២៥**

**8. ទ្រព្យ និងបរិក្ខារ (ត)**

2024	ការកែលម្អ អាគារជួល ដុល្លារអាមេរិក	គ្រឿងសង្ហារឹម និងគ្រឿងបំពាក់ ដុល្លារអាមេរិក	បរិក្ខារផ្សេងៗ ដុល្លារអាមេរិក	បរិក្ខារកុំព្យូទ័រ ដុល្លារអាមេរិក	សរុប ដុល្លារអាមេរិក	ពាន់រៀល (កំណត់ សម្គាល់ 2.4)
<b>ថ្លៃដើម</b>						
នាថ្ងៃទី១ ខែមករា ឆ្នាំ២០២៤	18,248	14,604	4,963	32,541	70,356	287,404
ការទិញបន្ថែម	-	-	1,670	2,130	3,800	15,470
លម្អៀងពីការប្តូររូបិយប័ណ្ណ	-	-	-	-	-	(4,396)
នាថ្ងៃទី៣១ ខែធ្នូ ឆ្នាំ២០២៤	18,248	14,604	6,633	34,671	74,156	298,478
<b>ដក៖ រំលស់បង្ករ</b>						
នាថ្ងៃទី១ ខែមករា ឆ្នាំ២០២៤	4,755	2,967	1,305	8,644	17,671	72,186
រំលស់ក្នុងកាលបរិច្ឆេទ	4,560	3,660	1,349	8,368	17,937	73,021
លម្អៀងពីការប្តូររូបិយប័ណ្ណ	-	-	-	-	-	(1,885)
នាថ្ងៃទី៣១ ខែធ្នូ ឆ្នាំ២០២៤	9,315	6,627	2,654	17,012	35,608	143,322
<b>តម្លៃយោង</b>						
នាថ្ងៃទី៣១ ខែធ្នូ ឆ្នាំ២០២៤	8,933	7,977	3,979	17,659	38,548	155,156

**គ្រឹះស្ថានមីក្រូហិរញ្ញវត្ថុ អ៊ីស្ត មីក្រូ ម.ក**

**កំណត់សម្គាល់លើរបាយការណ៍ហិរញ្ញវត្ថុ (ត)  
សម្រាប់ការិយបរិច្ឆេទដែលបានបញ្ចប់ថ្ងៃទី៣១ ខែធ្នូ ឆ្នាំ២០២៥**

**9. ទ្រព្យសកម្មអរូបី**

សុហ្វី

	2025		2024	
	ដុល្លារអាមេរិក	ពាន់រៀល (កំណត់ សម្គាល់ 2.4)	ដុល្លារអាមេរិក	ពាន់រៀល (កំណត់ សម្គាល់ 2.4)
<b>ថ្លៃដើម</b>				
នាថ្ងៃទី១ ខែមករា	44,000	177,100	44,000	179,740
លម្អៀងពីការប្តូររូបិយប័ណ្ណ	-	(528)	-	(2,640)
នាថ្ងៃទី៣១ ខែធ្នូ	44,000	176,572	44,000	177,100
<b>ដក៖ រំលស់បង្ក</b>				
នាថ្ងៃទី១ ខែមករា	18,976	76,378	7,952	32,484
រំលស់ក្នុងការិយបរិច្ឆេទ	10,993	44,093	11,024	44,879
លម្អៀងពីការប្តូររូបិយប័ណ្ណ	-	(205)	-	(985)
នាថ្ងៃទី៣១ ខែធ្នូ	29,969	120,266	18,976	76,378
<b>តម្លៃយោង</b>				
នាថ្ងៃទី៣១ ខែធ្នូ	14,031	56,306	25,024	100,722

**10. បំណុលផ្សេងៗ**

	2025		2024	
	ដុល្លារអាមេរិក	ពាន់រៀល (កំណត់ សម្គាល់ 2.4)	ដុល្លារអាមេរិក	ពាន់រៀល (កំណត់ សម្គាល់ 2.4)
ចំណាយលើអត្ថប្រយោជន៍បុគ្គលិកបង្ក	11,738	47,105	10,499	42,258
ចំណាយបង្ក	5,276	21,173	4,862	19,570
បំណុលពន្ធ	2,674	10,731	3,408	13,717
ផ្សេងៗ	16,931	67,943	12,383	49,842
	36,619	146,952	31,152	125,387

**គ្រឹះស្ថានមីក្រូហិរញ្ញវត្ថុ អ៊ីស្ត មីក្រូ ម.ក**

**កំណត់សម្គាល់លើរបាយការណ៍ហិរញ្ញវត្ថុ (ត)**

**សម្រាប់កាលបរិច្ឆេទដែលបានបញ្ចប់ថ្ងៃទី៣១ ខែធ្នូ ឆ្នាំ២០២៥**

**11 ពន្ធលើប្រាក់ចំណេញ**

**11.1 អត្រាពន្ធផ្លូវការ**

អនុលោមទៅតាមច្បាប់សារពើពន្ធនៃព្រះរាជាណាចក្រកម្ពុជា ក្រុមហ៊ុនមានកាតព្វកិច្ចបង់ពន្ធលើប្រាក់ចំណេញ ដោយគណនាតាមអត្រា 20% នៃប្រាក់ចំណេញជាប់ពន្ធ ឬក៏បង់ពន្ធអប្បបរមា ដោយគណនាតាមអត្រា 1% នៃ ប្រាក់ចំណូលសរុបនៅពេលដែលពន្ធមួយណាមានចំនួនច្រើនជាង។

យោងតាមប្រកាសលេខ 638 ដែលបានចេញផ្សាយនៅថ្ងៃទី៤ ខែកក្កដា ឆ្នាំ 2017 ក្រុមហ៊ុនមានសិទ្ធិទទួលបាន ការលើកលែងពីការបង់ពន្ធអប្បបរមា ប្រសិនបើក្រុមហ៊ុនបំពេញលក្ខខណ្ឌត្រឹមត្រូវដែលបានចែងក្នុងប្រកាស។

**11.2 ពន្ធពន្យារជាទ្រព្យសកម្មសុទ្ធ**

ពន្ធពន្យារជាទ្រព្យសកម្ម និងជាបំណុល គឺត្រូវបានកាត់កងទៅនៅពេលដែលមានសិទ្ធិស្របច្បាប់ដើម្បីកាត់កង ពន្ធជាទ្រព្យសកម្ម ជាមួយនឹងបំណុលពន្ធ ហើយនិងនៅពេលដែលពន្ធពន្យារទាក់ទងទៅនឹងអាជ្ញាធរពន្ធដារ ដូចគ្នា។

ចំនួនទឹកប្រាក់ខាងក្រោមត្រូវបានកំណត់បន្ទាប់ពីការកាត់កង ហើយត្រូវបានបង្ហាញនៅក្នុងរបាយការណ៍ ស្ថានភាពហិរញ្ញវត្ថុ៖

	2025		2024	
	ដុល្លារអាមេរិក	ពាន់រៀល (កំណត់ សម្គាល់2.4)	ដុល្លារអាមេរិក	ពាន់រៀល (កំណត់ សម្គាល់2.4)
ពន្ធពន្យារជាទ្រព្យសកម្ម	6,850	27,489	-	-
ពន្ធពន្យារជាបំណុល	(857)	(3,439)	-	-
	<u>5,993</u>	<u>24,050</u>	-	-

**គ្រឹះស្ថានមីក្រូហិរញ្ញវត្ថុ អ៊ីស្ត មីក្រូ ម.ក**

**កំណត់សម្គាល់លើរបាយការណ៍ហិរញ្ញវត្ថុ (ត)  
សម្រាប់ការិយបរិច្ឆេទដែលបានបញ្ចប់ថ្ងៃទី៣១ ខែធ្នូ ឆ្នាំ២០២៥**

**11. ពន្ធលើប្រាក់ចំណេញ (ត)**

**11.2 ពន្ធពន្យារជាទ្រព្យសកម្មសុទ្ធ (ត)**

(ក) ពន្ធពន្យារជាទ្រព្យសកម្ម/(បំណុល) មានដូចខាងក្រោម៖

	2025		2024	
	ដុល្លារអាមេរិក	ពាន់រៀល (កំណត់ សម្គាល់2.4)	ដុល្លារអាមេរិក	ពាន់រៀល (កំណត់ សម្គាល់2.4)
រំលស់	3,483	13,977	-	-
ខាតពីការប្តូររូបិយប័ណ្ណសុទ្ធ	(101)	(405)	-	-
សំវិធានធនលើឥណទានខាតបង់	(756)	(3,034)	-	-
ចំណូលមិនទាន់ទទួលស្គាល់	3,367	13,512	-	-
	<u>5,993</u>	<u>24,050</u>	-	-

(ខ) បម្រែបម្រួលពន្ធពន្យារជាទ្រព្យសកម្ម មានដូចខាងក្រោម៖

	2025		2024	
	ដុល្លារអាមេរិក	ពាន់រៀល (កំណត់ សម្គាល់2.4)	ដុល្លារអាមេរិក	ពាន់រៀល (កំណត់ សម្គាល់2.4)
នាថ្ងៃទី 1 ខែ មករា	-	-	-	-
ទទួលស្គាល់ក្នុងចំណេញ ឬខាត	5,993	24,038	-	-
លម្អៀងពីការប្តូររូបិយប័ណ្ណ	-	12	-	-
នាថ្ងៃទី 31 ខែ ធ្នូ	<u>5,993</u>	<u>24,050</u>	-	-

**គ្រឹះស្ថានមីក្រូហិរញ្ញវត្ថុ អ៊ីស្ត មីក្រូ ម.ក**

**កំណត់សម្គាល់លើរបាយការណ៍ហិរញ្ញវត្ថុ (ត)**

**សម្រាប់កាលបរិច្ឆេទដែលបានបញ្ចប់ថ្ងៃទី៣១ ខែធ្នូ ឆ្នាំ២០២៥**

**11. ពន្ធលើប្រាក់ចំណេញ (ត)**

**11.3 បំណុលពន្ធអប្បបរមា**

	2025		2024	
	ដុល្លារអាមេរិក	ពាន់រៀល (កំណត់ សម្គាល់ 2.4)	ដុល្លារអាមេរិក	ពាន់រៀល (កំណត់ សម្គាល់ 2.4)
នាថ្ងៃទី១ ខែមករា	322	1,296	126	515
ចំណាយពន្ធអប្បបរមា	4,152	16,654	3,138	12,775
ពន្ធអប្បបរមាដែលបានបង់ លម្អៀងពីការប្តូររូបិយប័ណ្ណ	(4,102)	(16,453)	(2,942)	(11,977)
នាថ្ងៃទី៣១ ខែធ្នូ	372	1,493	322	1,296

**11.4 ឥណទានពន្ធលើប្រាក់ចំណេញ**

	2025		2024	
	ដុល្លារអាមេរិក	ពាន់រៀល (កំណត់ សម្គាល់ 2.4)	ដុល្លារអាមេរិក	ពាន់រៀល (កំណត់ សម្គាល់ 2.4)
ពន្ធពន្យារ	(5,993)	(24,038)	-	-
ចំណាយពន្ធលើប្រាក់ចំណេញប្រចាំឆ្នាំ	-	-	-	-
	(5,993)	(24,038)	-	-

**គ្រឹះស្ថានមីក្រូហិរញ្ញវត្ថុ អ៊ីស្ត មីក្រូ ម.ក**

**កំណត់សម្គាល់លើរបាយការណ៍ហិរញ្ញវត្ថុ (ត)**  
**សម្រាប់កាលបរិច្ឆេទដែលបានបញ្ចប់ថ្ងៃទី៣១ ខែធ្នូ ឆ្នាំ២០២៥**

**11. ពន្ធលើប្រាក់ចំណេញ (ត)**  
**11.4 ឥណទានពន្ធលើប្រាក់ចំណេញ (ត)**

	2025		2024	
	ដុល្លារអាមេរិក	ពាន់រៀល (កំណត់ សម្គាល់ 2.4)	ដុល្លារអាមេរិក	ពាន់រៀល (កំណត់ សម្គាល់ 2.4)
ប្រាក់ចំណេញ/(ខាត)មុនដកពន្ធ	60,331	241,988	(83,719)	(340,819)
ពន្ធលើប្រាក់ចំណេញផ្អែកតាមអត្រាពន្ធ ផ្លូវការ 20%	12,066	48,397	(16,744)	(68,165)
ចំណាយមិនអាចកាត់កងបាន	1,228	4,926	836	3,403
ខាតពន្ធដែលបានប្រើប្រាស់/ (មិនបានប្រើប្រាស់)	(15,198)	(60,959)	16,973	69,097
ពន្ធពន្យារមិនបានទទួលស្គាល់ពីឆ្នាំមុន	(2,104)	(8,439)	-	-
លម្អៀងបណ្តោះអាសន្ន	-	-	(1,065)	(4,335)
ផ្សេងៗ	(1,985)	(7,963)	-	-
<b>ឥណទានពន្ធលើប្រាក់ចំណេញ</b>	<b>(5,993)</b>	<b>(24,038)</b>	<b>-</b>	<b>-</b>

ការគណនានៃការចំណាយពន្ធលើប្រាក់ចំណេញនេះ គឺជាប្រធានបទក្នុងការពិនិត្យ និងការវាយតម្លៃចុងក្រោយរបស់អាជ្ញាធរពន្ធ។

**12. ប្រាក់កម្ចី**

	2025		2024	
	ដុល្លារអាមេរិក	ពាន់រៀល (កំណត់ សម្គាល់ 2.4)	ដុល្លារអាមេរិក	ពាន់រៀល (កំណត់ សម្គាល់ 2.4)
ប្រាក់កម្ចី (កំណត់សម្គាល់ 19.1)	-	-	2,002,050	8,058,251
ភាពខុសគ្នានៃតម្លៃសមស្របបានទទួល ស្គាល់ជាវិភាគទានមូលធនបន្ថែម	-	-	(217,237)	(874,379)
	<b>-</b>	<b>-</b>	<b>1,784,813</b>	<b>7,183,872</b>

**គ្រឹះស្ថានមីក្រូហិរញ្ញវត្ថុ អ៊ីស្ត មីក្រូ ម.ក**

**កំណត់សម្គាល់លើរបាយការណ៍ហិរញ្ញវត្ថុ (ត)**

**សម្រាប់កាលបរិច្ឆេទដែលបានបញ្ចប់ថ្ងៃទី៣១ ខែធ្នូ ឆ្នាំ២០២៥**

**12. ប្រាក់កម្ចី (ត)**

ប្រាក់កម្ចី គឺទទួលបានពីភាគទុនិក ហើយមិនមានការធានា មានអត្រាការប្រាក់ 4% ក្នុងមួយឆ្នាំ និងត្រូវទូទាត់សង រៀងរាល់ត្រីមាសម្តង និងមានកាលកំណត់ដូចខាងក្រោម៖

(ក) តាមកាលកំណត់៖

	2025		2024	
	ដុល្លារអាមេរិក	ពាន់រៀល (កំណត់ សម្គាល់ 2.4)	ដុល្លារអាមេរិក	ពាន់រៀល (កំណត់ សម្គាល់ 2.4)
ពី 1 ឆ្នាំ ទៅ 5 ឆ្នាំ	-	-	1,782,763	7,175,621

**13. ដើមទុន និងវិភាគទានមូលធនបន្ថែម**

(ក) ដើមទុន

	2025			2024		
	ចំនួន ភាគហ៊ុន	ដុល្លារអាមេរិក	ពាន់រៀល (កំណត់ សម្គាល់ 2.4)	ចំនួន ភាគហ៊ុន	ដុល្លារអាមេរិក	ពាន់រៀល (កំណត់ សម្គាល់ 2.4)
បានចុះបញ្ជី៖						
ភាគហ៊ុនធម្មតា	450,000	4,500,000	18,062,500	200,000	2,000,000	8,000,000
បោះផ្សាយ និងបានបង់៖						
នាថ្ងៃទី៣១ ខែធ្នូ	450,000	4,500,000	18,062,500	200,000	2,000,000	8,000,000

ចំនួនភាគហ៊ុនរបស់ក្រុមហ៊ុន និងរចនាសម្ព័ន្ធភាគហ៊ុនមានដូចខាងក្រោម៖

	2025			2024		
	ភាគរយនៃ			ភាគរយនៃ		
	ភាគហ៊ុន កាន់កាប់	ចំនួន ភាគហ៊ុន	ចំនួន ដុល្លារអាមេរិក	ភាគហ៊ុន កាន់កាប់	ចំនួន ភាគហ៊ុន	ចំនួន ដុល្លារអាមេរិក
អ្នកឧកញ៉ា លី សេងយាង	50%	225,000	2,250,000	50%	100,000	1,000,000
លោកជំទាវ ចាន់ ជានី	50%	225,000	2,250,000	50%	100,000	1,000,000
	100%	450,000	4,500,000	100%	200,000	2,000,000

**គ្រឹះស្ថានមីក្រូហិរញ្ញវត្ថុ អ៊ីស្ត មីក្រូ ម.ក**

**កំណត់សម្គាល់លើរបាយការណ៍ហិរញ្ញវត្ថុ (ត)  
សម្រាប់ការិយបរិច្ឆេទដែលបានបញ្ចប់ថ្ងៃទី៣១ ខែធ្នូ ឆ្នាំ២០២៥**

**13. ដើមទុន និងវិភាគទានមូលធនបន្ថែម (ត)**

**(ខ) វិភាគទានមូលធនបន្ថែម**

	2025		2024	
	ដុល្លារអាមេរិក	ពាន់រៀល (កំណត់ សម្គាល់ 2.4)	ដុល្លារអាមេរិក	ពាន់រៀល (កំណត់ សម្គាល់ 2.4)
ការបន្ថែមដើមទុនជាបុរេប្រទាន (*)	-	-	2,500,000	10,062,500
ភាពខុសគ្នានៃតម្លៃសមស្របបានទទួល ស្គាល់ជាវិភាគទានមូលធនបន្ថែម (កំណត់សម្គាល់ 12) (**)	-	-	217,237	874,379
	-	-	2,717,237	10,936,879

(\*) វិភាគទានមូលធនបន្ថែម តំណាងឱ្យការបន្ថែមដើមទុនក្នុងការិយបរិច្ឆេទ ប៉ុន្តែមិនទាន់ទទួលបានការអនុម័តពី  
ធនាគារជាតិនៃកម្ពុជារហូតដល់នៅថ្ងៃទី១៨ ខែកុម្ភៈ ឆ្នាំ២០២៥។ ការកែប្រែលក្ខន្តិកៈ របស់ក្រុមហ៊ុនសម្រាប់ការ  
ផ្លាស់ប្តូរខាងលើ មិនទាន់ទទួលបានការអនុម័តពីក្រសួងពាណិជ្ជកម្មនៅឡើយទេ នាថ្ងៃចេញរបាយការណ៍នេះ។

(\*\*) នៅពេលទទួលស្គាល់ដំបូង ក្រុមហ៊ុនបានវាយតម្លៃប្រាក់កម្ចីតាមតម្លៃសមស្រប ដោយផ្អែកលើអត្រាទីផ្សារ និង  
កាលកំណត់ដែលអាចអនុវត្តបាន។ ភាពខុសគ្នារវាងប្រាក់កម្ចីតាមតម្លៃសមស្រប និងតម្លៃធម្មតាមានចំនួន  
217,237 ដុល្លារអាមេរិក ត្រូវបានទទួលស្គាល់ជាវិភាគទានមូលធនបន្ថែម។ ក្រុមហ៊ុន បានទូទាត់សងប្រាក់កម្ចី  
វិញលឿនជាងការរំពឹងទុក ដូច្នេះហើយទើបចំនួនទាំងនេះ គឺត្រូវបានបញ្ជ្រាស់រៀបរយនឹងសាច់ប្រាក់ដែលបាន  
បង់។

**14. ទុនបម្រុងតាមបទប្បញ្ញត្តិ**

	2025		2024	
	ដុល្លារអាមេរិក	ពាន់រៀល (កំណត់ សម្គាល់ 2.4)	ដុល្លារអាមេរិក	ពាន់រៀល (កំណត់ សម្គាល់ 2.4)
ទុនបម្រុងតាមបទប្បញ្ញត្តិ (*)	42,378	171,835	27,218	111,028

**គ្រឹះស្ថានមីក្រូហិរញ្ញវត្ថុ អ៊ីស្ត មីក្រូ ម.ក**

**កំណត់សម្គាល់លើរបាយការណ៍ហិរញ្ញវត្ថុ (ត)**

**សម្រាប់កាលបរិច្ឆេទដែលបានបញ្ចប់ថ្ងៃទី៣១ ខែធ្នូ ឆ្នាំ២០២៥**

**14. ទុនបម្រុងតាមបទប្បញ្ញត្តិ**

(\*) បម្រុងប្រូលទុនបម្រុងតាមបទប្បញ្ញត្តិ៖

	2025		2024	
	ដុល្លារអាមេរិក	ពាន់រៀល (កំណត់ សម្គាល់ 2.4)	ដុល្លារអាមេរិក	ពាន់រៀល (កំណត់ សម្គាល់ 2.4)
នាថ្ងៃទី១ ខែមករា	27,218	111,028	15,989	65,315
ការផ្ទេរ	15,160	60,807	11,229	45,713
លម្អៀងពីការប្តូររូបិយប័ណ្ណ	-	-	-	-
នាថ្ងៃទី៣១ ខែធ្នូ	42,378	171,835	27,218	111,028

(\*\*) ការផ្ទេរពីប្រាក់ចំណេញរក្សាទុកទៅទុនបម្រុង ត្រូវបានធ្វើឡើងនៅពេលដែលសំវិធានធនតាមបទប្បញ្ញត្តិរបស់ធនាគារជាតិនៃកម្ពុជា ខ្ពស់ជាងសំវិធានធនតាម CIFRS for SMEs ៖

	2025		2024	
	ដុល្លារអាមេរិក	ពាន់រៀល (កំណត់ សម្គាល់ 2.4)	ដុល្លារអាមេរិក	ពាន់រៀល (កំណត់ សម្គាល់ 2.4)
ឱនភាពឥណទានតាមបទប្បញ្ញត្តិរបស់ធនាគារជាតិនៃកម្ពុជា				
- ប្រាក់បញ្ញើ និងប្រាក់តម្កល់នៅធនាគារផ្សេងៗ	771	3,094	272	1,095
- ឥណទានផ្តល់ដល់អតិថិជន	51,620	207,151	42,136	169,597
សំវិធានធនលើឱនភាពនៃទ្រព្យសកម្មហិរញ្ញវត្ថុតាមបទប្បញ្ញត្តិរបស់ធនាគារជាតិនៃកម្ពុជា	52,391	210,245	42,408	170,692
សំវិធានធនលើឱនភាពនៃទ្រព្យសកម្មហិរញ្ញវត្ថុតាម CIFRS for SMEs (កំណត់សម្គាល់ 6)	10,013	40,182	15,190	61,140
លម្អៀងពីការប្តូររូបិយប័ណ្ណ	-	1,772	-	1,476
	42,378	171,835	27,218	111,028

**គ្រឹះស្ថានមីក្រូហិរញ្ញវត្ថុ អ៊ីស្ត មីក្រូ ម.ក**

**កំណត់សម្គាល់លើរបាយការណ៍ហិរញ្ញវត្ថុ (ត)**

**សម្រាប់កាលបរិច្ឆេទដែលបានបញ្ចប់ថ្ងៃទី៣១ ខែធ្នូ ឆ្នាំ២០២៥**

**15. ចំណូលពីការប្រាក់**

	2025		2024	
	ដុល្លារអាមេរិក	ពាន់រៀល (កំណត់ សម្គាល់ 2.4)	ដុល្លារអាមេរិក	ពាន់រៀល (កំណត់ សម្គាល់ 2.4)
ឥណទានផ្តល់ដល់អតិថិជន	399,690	1,603,157	307,088	1,250,155
ប្រាក់បញ្ញើ និងប្រាក់តម្កល់នៅធនាគារផ្សេងៗ	3,456	13,862	1,300	5,293
	<u>403,146</u>	<u>1,617,019</u>	<u>308,388</u>	<u>1,255,448</u>

**16. ចំណាយលើបុគ្គលិក**

	2025		2024	
	ដុល្លារអាមេរិក	ពាន់រៀល (កំណត់ សម្គាល់ 2.4)	ដុល្លារអាមេរិក	ពាន់រៀល (កំណត់ សម្គាល់ 2.4)
ប្រាក់បៀវត្សរ៍ និងប្រាក់ឈ្នួល	216,201	867,182	203,558	828,685
ប្រាក់បៀវត្សរ៍របស់អភិបាល	6,120	24,547	6,855	27,907
អត្ថប្រយោជន៍បុគ្គលិកផ្សេងៗ	32,920	132,043	20,467	83,320
	<u>255,241</u>	<u>1,023,772</u>	<u>230,880</u>	<u>939,912</u>

**គ្រឹះស្ថានមីក្រូហិរញ្ញវត្ថុ អ៊ីស្ត មីក្រូ ម.ក**

**កំណត់សម្គាល់លើរបាយការណ៍ហិរញ្ញវត្ថុ (ត)**

**សម្រាប់កាលបរិច្ឆេទដែលបានបញ្ចប់ថ្ងៃទី៣១ ខែធ្នូ ឆ្នាំ២០២៥**

**17. ចំណាយប្រតិបត្តិការ និងរដ្ឋបាល**

	2025		2024	
	ដុល្លារអាមេរិក	ពាន់រៀល (កំណត់ សម្គាល់ 2.4)	ដុល្លារអាមេរិក	ពាន់រៀល (កំណត់ សម្គាល់ 2.4)
រំលស់	29,721	119,211	28,961	117,900
កម្រៃសេវាវិជ្ជាជីវៈ	16,941	67,950	12,732	51,832
ចំណាយលើការជួល	13,464	54,004	14,849	60,450
ការជួសជុល និងថែទាំ	6,402	25,678	5,381	21,906
ទំនាក់ទំនង	5,525	22,161	5,375	21,882
ពន្ធ និងអាជ្ញាប័ណ្ណ	5,108	20,488	4,966	20,217
ការធ្វើដំណើរ	4,804	19,269	1,958	7,971
ថ្លៃទឹកភ្លើង	4,273	17,139	4,169	16,972
សម្ភារៈការិយាល័យ	1,887	7,569	2,868	11,676
ការកម្សាន្ត	1,037	4,159	822	3,346
ខាតលើអត្រាប្តូរប្រាក់ - សុទ្ធ	487	1,953	8,093	32,947
ទីផ្សារ និងការផ្សព្វផ្សាយ	366	1,468	1,227	4,995
សេវាធនាគារ	262	1,051	197	802
ផ្សេងៗ	2,273	9,118	6,688	27,226
	<b>92,550</b>	<b>371,218</b>	<b>98,286</b>	<b>400,122</b>

**18. សាច់ប្រាក់ និងសមមូលសាច់ប្រាក់**

	2025		2024	
	ដុល្លារអាមេរិក	ពាន់រៀល (កំណត់ សម្គាល់ 2.4)	ដុល្លារអាមេរិក	ពាន់រៀល (កំណត់ សម្គាល់ 2.4)
ប្រាក់បញ្ញើ និងប្រាក់តម្កល់នៅធនាគារជាតិ នៃកម្ពុជា (កំណត់សម្គាល់ 4)	2,191	8,792	2,502,045	10,070,731
ប្រាក់បញ្ញើ និងប្រាក់តម្កល់នៅធនាគារផ្សេងៗ (ជាមួយរយៈពេលកំណត់ 3 ខែ ឬតិចជាង)	77,149	309,599	46,830	188,491
	<b>79,340</b>	<b>318,391</b>	<b>2,548,875</b>	<b>10,259,222</b>

**គ្រឹះស្ថានមីក្រូហិរញ្ញវត្ថុ អិស៊ូ មីក្រូ ម.ក**

**កំណត់សម្គាល់លើរបាយការណ៍ហិរញ្ញវត្ថុ (ត)**  
**សម្រាប់កាលបរិច្ឆេទដែលបានបញ្ចប់ថ្ងៃទី31 ខែធ្នូ ឆ្នាំ2025**

**19. សមតុល្យ និងប្រតិបត្តិការជាមួយសម្ព័ន្ធព្យាបាល**

**19.1 សមតុល្យជាមួយសម្ព័ន្ធព្យាបាល**

	ទំនាក់ទំនង	សមតុល្យ	2025		2024	
			ដុល្លារអាមេរិក	ពាន់រៀល (កំណត់ សម្គាល់ 2.4)	ដុល្លារអាមេរិក	ពាន់រៀល (កំណត់ សម្គាល់ 2.4)
អ្នកទិញ លី សេងយាង (កំណត់សម្គាល់ 12)	ភាគទុនិក	ប្រាក់កម្ចីចុងគ្រា	-	-	2,000,000	8,050,000
		បំណុលការប្រាក់បង្គរ	-	-	2,050	8,251
			-	-	2,002,050	8,058,251



**គ្រឹះស្ថានមីក្រូហិរញ្ញវត្ថុ អ៊ីស្ត មីក្រូ ម.ក**

**កំណត់សម្គាល់លើរបាយការណ៍ហិរញ្ញវត្ថុ (ត)**  
**សម្រាប់ត្រីមាសបញ្ចប់ដោយចាត់ចែងថ្ងៃទី៣១ ខែធ្នូ ឆ្នាំ២០២៥**

**19. សមតុល្យ និងប្រតិបត្តិការជាមួយសម្ព័ន្ធព្រទ្ធិ (ត)**

**19.2 ប្រតិបត្តិការជាមួយសម្ព័ន្ធព្រទ្ធិ**

	ទំនាក់ទំនង	2025		2024	
		ដុល្លារអាមេរិក	ពាន់រៀល (កំណត់ សម្គាល់ 2.4)	ដុល្លារអាមេរិក	ពាន់រៀល (កំណត់ សម្គាល់ 2.4)
អ្នកឧកញ៉ា លី សេងយាង	ភាគទុនិក	2,000,000	8,026,000	-	-
	សាច់ប្រាក់សងទៅប្រាក់កម្ចី កម្ចីបន្ថែម			1,800,000	7,327,800
	ចំណាយការប្រាក់	-	-	61,427	250,070
កម្រៃសម្រាប់អ្នកគ្រប់គ្រងសំខាន់ៗ (រួមទាំងប្រាក់បៀវត្សរ៍ និងអត្ថប្រយោជន៍)	អ្នកគ្រប់គ្រង	6,120	24,547	6,855	27,907
	ចំណាយសម្រាប់អភិបាល				

**គ្រឹះស្ថានមីក្រូហិរញ្ញវត្ថុ អ៊ីស្ត មីក្រូ ម.ក**

**កំណត់សម្គាល់លើរបាយការណ៍ហិរញ្ញវត្ថុ (ត)**

**សម្រាប់កាលបរិច្ឆេទដែលបានបញ្ចប់ថ្ងៃទី៣១ ខែធ្នូ ឆ្នាំ២០២៥**

**20. ភតិសន្យាជួល**

ក្រុមហ៊ុនមានភតិសន្យាលើការជួលការិយាល័យជាមួយការសន្យាជួលអប្បបរមាដូចខាងក្រោម៖

	2025		2024	
	ដុល្លារអាមេរិក	ពាន់រៀល (កំណត់ សម្គាល់ 2.4)	ដុល្លារអាមេរិក	ពាន់រៀល (កំណត់ សម្គាល់ 2.4)
តិចជាង 1 ឆ្នាំ	6,000	24,078	5,700	22,943
ចាប់ពី 2 ឆ្នាំ ដល់ 5 ឆ្នាំ	6,000	24,078	-	-
	<u>12,000</u>	<u>48,156</u>	<u>5,700</u>	<u>22,943</u>

**21. ពន្ធដារថាមពល**

ពន្ធស្ថិតនៅក្រោមការត្រួតពិនិត្យ និងតាមដានអង្កេតដោយអាជ្ញាធរដែលផ្តល់សិទ្ធិដោយច្បាប់ក្នុងការដាក់ពិន័យ ដាក់ទណ្ឌកម្ម និងការគិតការប្រាក់។ ការអនុវត្តច្បាប់ និងបទប្បញ្ញត្តិពន្ធលើប្រតិបត្តិការច្រើនប្រភេទប្រឈមនឹង ការបកស្រាយផ្សេងៗគ្នា។

បញ្ហាទាំងនេះ អាចបង្កើតឱ្យមានហានិភ័យពន្ធនៅក្នុងព្រះរាជាណាចក្រកម្ពុជាដែលមានលក្ខណៈធំជាងនៅ ប្រទេសដទៃទៀត។ អ្នកគ្រប់គ្រងជឿជាក់ថា ការធ្វើសំវិធានធនមានលក្ខណៈគ្រប់គ្រាន់ដោយផ្អែកលើការ បកស្រាយនៃនីតិកម្មពន្ធ។ ក៏ប៉ុន្តែអាជ្ញាធរជាប់ពាក់ព័ន្ធអាចនឹងមានការបកស្រាយខុសៗគ្នា ហើយផលប៉ះពាល់ អាចមានទំហំធំ។

**គ្រឹះស្ថានមីក្រូហិរញ្ញវត្ថុ អ៊ីស្ត មីក្រូ ម.ក**

**កំណត់សម្គាល់លើរបាយការណ៍ហិរញ្ញវត្ថុ (ត)**

**សម្រាប់ការិយបរិច្ឆេទដែលបានបញ្ចប់ថ្ងៃទី៣១ ខែធ្នូ ឆ្នាំ២០២៥**

**22. គោលនយោបាយគណនេយ្យសំខាន់ៗ**

**22.1 មូលដ្ឋាននៃការសរុបរួម**

របាយការណ៍ហិរញ្ញវត្ថុរបស់ក្រុមហ៊ុន រួមមានរបាយការណ៍ហិរញ្ញវត្ថុរបស់ទីស្នាក់ការកណ្តាល និងសាខារបស់ខ្លួន។ រាល់សមតុល្យ និងប្រតិបត្តិការអន្តរសាខាទាំងអស់ត្រូវបានលុបបំបាត់ចោល។

**22.2 សាច់ប្រាក់ និងសាច់ប្រាក់សមមូល**

សាច់ប្រាក់ និងសាច់ប្រាក់សមមូល រួមមានសាច់ប្រាក់ក្នុងដៃ និងសមតុល្យធនាគារ និងប្រាក់បញ្ញើនៅធនាគារដែលមានកាលវេលានៅពេលតម្កល់ដំបូងមានរយៈពេល 3 ខែ ឬតិចជាង និងការវិនិយោគរយៈពេលខ្លីដែលអាចប្តូរជាសាច់ប្រាក់ពេលណាក៏បាន ដោយមានហានិភ័យតិចតួចចំពោះការធ្លាក់ប្តូរតម្លៃ។

សាច់ប្រាក់ និងសាច់ប្រាក់សមមូលត្រូវបានកត់ត្រាតាមរំលស់ថ្លៃដើម ដោយប្រើវិធីសាស្ត្រការប្រាក់ប្រសិទ្ធភាពនៅក្នុងរបាយការណ៍ស្ថានភាពហិរញ្ញវត្ថុ។

**22.3 ប្រាក់បញ្ញើ និងប្រាក់តម្កល់នៅធនាគារផ្សេងៗ**

ប្រាក់បញ្ញើ និងប្រាក់តម្កល់នៅធនាគារត្រូវបានកត់ត្រាតាមរំលស់ថ្លៃដើម ដោយប្រើវិធីសាស្ត្រការប្រាក់ប្រសិទ្ធភាពនៅក្នុងរបាយការណ៍ស្ថានភាពហិរញ្ញវត្ថុ។

**22.4 ប្រាក់បញ្ញើ និងប្រាក់តម្កល់នៅធនាគារជាតិនៃកម្ពុជា**

ប្រាក់បញ្ញើ និងប្រាក់តម្កល់នៅធនាគារជាតិនៃកម្ពុជា ដែលរួមបញ្ចូលទាំងប្រាក់តម្កល់ធានាដើមទុនត្រូវបានកត់ត្រាតាមរំលស់ថ្លៃដើមដោយប្រើវិធីសាស្ត្រការប្រាក់ប្រសិទ្ធភាព។

ប្រាក់តម្កល់ធានាដើមទុន ត្រូវបានរក្សាទុកស្របតាមច្បាប់កម្ពុជាស្តីពីគ្រឹះស្ថានធនាគារ និងហិរញ្ញវត្ថុហើយត្រូវបានកំណត់ដោយភាគរយនៃដើមទុនអប្បបរមាដែលតម្រូវដោយធនាគារជាតិនៃកម្ពុជា។ ប្រាក់តម្កល់ធានាដើមទុនមិនអាចផ្តល់ហិរញ្ញប្បទានដល់ប្រតិបត្តិការប្រចាំថ្ងៃរបស់ក្រុមហ៊ុនទេ ហេតុដូច្នេះមិនត្រូវបានចាត់ទុកថាជាផ្នែកមួយនៃសាច់ប្រាក់ និងសមមូលសាច់ប្រាក់សម្រាប់បង្ហាញក្នុងរបាយការណ៍លំហូរសាច់ប្រាក់ឡើយ។

**22.5 ឥណទានផ្តល់ដល់អតិថិជន**

ឥណទានផ្តល់ដល់អតិថិជន គឺជាទ្រព្យសកម្មហិរញ្ញវត្ថុអនិស្សន្ទស្សដែលការទូទាត់មានលក្ខណៈថេរ ឬអាចកំណត់បានដែលមិនមានសម្រង់តម្លៃក្នុងទីផ្សារសកម្ម ហើយក្រុមហ៊ុនមិនមានបំណងលក់ភ្លាមៗ ឬក្នុងរយៈពេលខ្លីណាមួយនោះទេ។

ឥណទានផ្តល់ដល់អតិថិជន ត្រូវបានគណនាតាមតម្លៃសមស្រប បូកនឹងការចំណាយប្រតិបត្តិការផ្ទាល់ ហើយត្រូវបានគណនាជាបន្តបន្ទាប់គិតតាមរំលស់ថ្លៃដើម ដោយប្រើវិធីសាស្ត្រការប្រាក់ប្រសិទ្ធភាព។

**គ្រឹះស្ថានមីក្រូហិរញ្ញវត្ថុ អ៊ីស្ត មីក្រូ ម.ក**

**កំណត់សម្គាល់លើរបាយការណ៍ហិរញ្ញវត្ថុ (ត)  
សម្រាប់ការិយបរិច្ឆេទដែលបានបញ្ចប់ថ្ងៃទី៣១ ខែធ្នូ ឆ្នាំ២០២៥**

**22. គោលនយោបាយគណនេយ្យសំខាន់ៗ (ត)**

**22.6 ទ្រព្យសកម្មផ្សេងៗ**

ទ្រព្យសកម្មផ្សេងៗ ត្រូវបានកត់ត្រាតាមតាមរំលស់ថ្លៃដើមដោយប្រើវិធីសាស្ត្រការប្រាក់ប្រសិទ្ធភាពនៅក្នុងរបាយការណ៍ស្ថានភាពហិរញ្ញវត្ថុ។

**22.7 ទ្រព្យ និងបរិក្ខារ**

**(ក) ការទទួលស្គាល់ និងការវាស់វែង**

ផ្នែកទ្រព្យ និងបរិក្ខារត្រូវបានកត់ត្រាតាមវិធីសាស្ត្រថ្លៃដើម ដករំលស់បង្ក និងការខាតបង់លើឱនភាពនៃតម្លៃបង្កប្រសិនបើមាន។

នៅពេលផ្នែកនៃទ្រព្យ និងបរិក្ខារមានអាយុកាលប្រើប្រាស់ខុសៗគ្នាធាតុទាំងនោះត្រូវបានគេចាត់ទុកជាផ្នែកផ្សេងៗ (សមាសធាតុចម្បងៗ) នៃទ្រព្យ និងបរិក្ខារ។

ចំណេញ ឬខាតលើការលក់ចេញនៃទ្រព្យ និងបរិក្ខារណាមួយត្រូវបានកំណត់ដោយភាពខុសគ្នារវាងសាច់ប្រាក់ទទួលពីការលក់ និងតម្លៃយោងនៃផ្នែកនោះ ហើយត្រូវបានទទួលស្គាល់ជាប្រាក់ចំណេញផ្សេងៗនៅក្នុងរបាយការណ៍ចំណេញ ឬខាត។

**(ខ) ការចំណាយបន្ទាប់**

ថ្លៃដើមនៃការផ្លាស់ប្តូរធាតុមួយនៃទ្រព្យ និងបរិក្ខារដែលបានទទួលស្គាល់រួចមកហើយត្រូវបានបូកបញ្ចូលនៅក្នុងតម្លៃយោងនៃផ្នែកនោះ ប្រសិនបើវាអាចមានលទ្ធភាពផ្តល់នូវអត្ថប្រយោជន៍សេដ្ឋកិច្ចនាពេលអនាគតដល់ក្រុមហ៊ុន ហើយតម្លៃរបស់វាអាចវាស់វែងបានដោយភាពជឿជាក់។ តម្លៃយោងនៃធាតុដែលបានជំនួសនោះត្រូវបានលុបចោល។ រាល់ចំណាយក្នុងការថែទាំប្រចាំថ្ងៃផ្សេងៗ ត្រូវបានទទួលស្គាល់នៅក្នុងរបាយការណ៍ចំណេញ ឬខាតក្នុងការិយបរិច្ឆេទដែលបានកើតឡើង។

**(គ) រំលស់**

រំលស់ ត្រូវបានគណនា និងបែងចែកថ្លៃដើមនៃទ្រព្យសកម្មដកតម្លៃដែលនៅសល់ ទៅតាមអាយុកាលប្រើប្រាស់ប៉ាន់ស្មាននៃទ្រព្យសកម្មនីមួយៗ។ រំលស់ចាប់ផ្តើមគណនានៅពេលដែលទ្រព្យសកម្មអាចប្រើប្រាស់បាន។ ចំពោះវិធីសាស្ត្ររំលស់ និងអាយុកាលប្រើប្រាស់នៃទ្រព្យ និងបរិក្ខារមានដូចខាងក្រោម៖

ការកែលម្អអាគារជួល	4 ឆ្នាំ	វិធីសាស្ត្រនៃការរំលស់ស្មើភាគ
គ្រឿងសង្ហារឹម និងគ្រឿងបំពាក់	4 ឆ្នាំ	វិធីសាស្ត្រនៃការរំលស់ស្មើភាគ
បរិក្ខារផ្សេងៗ	4 ឆ្នាំ	វិធីសាស្ត្រនៃការរំលស់ស្មើភាគ
បរិក្ខារកុំព្យូទ័រ	4 ឆ្នាំ	វិធីសាស្ត្រនៃការរំលស់ស្មើភាគ
ទោចក្រយានយន្ត	5 ឆ្នាំ	វិធីសាស្ត្រនៃការរំលស់ស្មើភាគ
រថយន្ត	8 ឆ្នាំ	វិធីសាស្ត្រនៃការរំលស់ស្មើភាគ

**គ្រឹះស្ថានមីក្រូហិរញ្ញវត្ថុ អ៊ីស្ត មីក្រូ ម.ក**

**កំណត់សម្គាល់លើរបាយការណ៍ហិរញ្ញវត្ថុ (ត)**

**សម្រាប់កាលបរិច្ឆេទដែលបានបញ្ចប់ថ្ងៃទី៣១ ខែធ្នូ ឆ្នាំ២០២៥**

**22. គោលនយោបាយគណនេយ្យសំខាន់ៗ (ត)**

**22.7 ទ្រព្យ និងបរិក្ខារ (ត)**

**(គ) រំលស់ (ត)**

ប្រសិនបើមានការកែប្រែជាសារវន្តទៅលើអត្រារំលស់ អាយុកាលប្រើប្រាស់ តម្លៃនៅសល់នៃទ្រព្យ និងបរិក្ខារ នោះរំលស់ត្រូវបានកំណត់ឡើងវិញដើម្បីឆ្លុះបញ្ចាំងនូវការប៉ាន់ស្មានថ្មី។

ទ្រព្យ និងបរិក្ខារដែលបានធ្វើរំលស់អស់ គឺត្រូវបានកត់ត្រាក្នុងរបាយការណ៍ហិរញ្ញវត្ថុរហូតដល់លក់ចេញ ឬលុបចោល។

**22.8 ទ្រព្យសកម្មអរូបី**

ទ្រព្យសកម្មអរូបី រួមមានអាជ្ញាប័ណ្ណកម្មវិធីកុំព្យូទ័រ និងថ្លៃដើមដែលជាប់ទាក់ទង ត្រូវបានកំណត់ដោយតម្លៃដើមដករំលស់បង្ក និងឱនភាពនៃតម្លៃបង្កប្រសិនបើមាន។

ទ្រព្យសកម្មអរូបី ត្រូវបានរំលស់ផ្អែកលើវិធីសាស្ត្ររំលស់ថេរក្នុងរយៈពេល 4 ទៅ 10 ឆ្នាំ។ ប្រសិនបើមានកែប្រែជាសារវន្តទៅលើអត្រារំលស់ អាយុកាលប្រើប្រាស់ ឬតម្លៃនៅសល់នៃទ្រព្យសកម្មអរូបីនោះ ត្រូវបានកំណត់ឡើងវិញដើម្បីឆ្លុះបញ្ចាំងនូវការប៉ាន់ស្មានថ្មី។

**22.9 ឱនភាពនៃតម្លៃ**

**ទ្រព្យសកម្មមិនមែនហិរញ្ញវត្ថុ**

តម្លៃយោងនៃទ្រព្យសកម្មមិនមែនហិរញ្ញវត្ថុរបស់ក្រុមហ៊ុន ត្រូវបានត្រួតពិនិត្យឡើងវិញនៅរាល់កាលបរិច្ឆេទ រាយការណ៍នីមួយៗ ដើម្បីកំណត់ថាតើមានសញ្ញាណាមួយដែលបង្ហាញថាទ្រព្យសកម្មទាំងនោះមានឱនភាពនៃតម្លៃ។ ប្រសិនបើមានសញ្ញានោះកើតឡើង ការប៉ាន់ស្មានលើតម្លៃដែលអាចប្រមូលមកវិញបាននៃទ្រព្យសកម្មត្រូវបានធ្វើឡើង។

តម្លៃដែលអាចប្រមូលមកវិញបាននៃទ្រព្យសកម្ម ឬឯកតាបង្កើតសាច់ប្រាក់ គឺផ្អែកលើតម្លៃដែលធំជាងរវាងតម្លៃប្រើប្រាស់ និងតម្លៃសមស្របដកចំណាយលើការលក់ចេញ។ ក្នុងការប៉ាន់ប្រមាណតម្លៃប្រើប្រាស់លំហូរសាច់ប្រាក់រំពឹងថានឹងទទួលបាននាពេលអនាគត ត្រូវបានធ្វើអប្បបរមាតម្លៃបច្ចុប្បន្នដោយប្រើអត្រាការប្រាក់មុនបង់ពន្ធដែលឆ្លុះបញ្ចាំងការប៉ាន់ប្រមាណតម្លៃពេលវេលា ក្នុងលក្ខខណ្ឌទីផ្សារបច្ចុប្បន្ន និងហានិភ័យជាក់លាក់សម្រាប់ទ្រព្យសកម្មទាំងនោះ។

សម្រាប់គោលបំណងនៃការត្រួតពិនិត្យលើឱនភាពនៃតម្លៃទ្រព្យសកម្ម ត្រូវបានដាក់បញ្ចូលគ្នាជាក្រុមទៅក្នុងក្រុមទ្រព្យសកម្មតូចៗបំផុត ដែលអាចបង្កើតជាលំហូរសាច់ប្រាក់ពីការប្រើប្រាស់ ដោយមិនពឹងផ្អែកលើលំហូរសាច់ប្រាក់នៃទ្រព្យសកម្មដទៃទៀត ឬក្រុមទ្រព្យសកម្មដទៃទៀត (“ឯកតាបង្កើតសាច់ប្រាក់”)។

**គ្រឹះស្ថានមីក្រូហិរញ្ញវត្ថុ អ៊ីស្ត មីក្រូ ម.ក**

**កំណត់សម្គាល់លើរបាយការណ៍ហិរញ្ញវត្ថុ (ត)  
សម្រាប់ការិយបរិច្ឆេទដែលបានបញ្ចប់ថ្ងៃទី៣១ ខែធ្នូ ឆ្នាំ២០២៥**

**22. គោលនយោបាយគណនេយ្យសំខាន់ៗ (ត)**

**22.9 ឱនភាពនៃតម្លៃ (ត)**

**ទ្រព្យសកម្មមិនមែនហិរញ្ញវត្ថុ (ត)**

ការខាតបង់លើឱនភាពនៃតម្លៃ ត្រូវបានទទួលស្គាល់ប្រសិនបើតម្លៃយោងនៃទ្រព្យសកម្ម ឬឯកតាបង្កើតសាច់ប្រាក់មានចំនួនលើសពីតម្លៃដែលអាចប្រមូលបានមកវិញ។ ការខាតបង់លើឱនភាពនៃតម្លៃ ត្រូវបានកត់ត្រាជាចំណេញ ឬខាត។

**22.10 បំណុលផ្សេងៗ**

បំណុលផ្សេងៗ ត្រូវបានកត់ត្រាតាមរំលស់ថ្លៃដើម ដោយប្រើវិធីសាស្ត្រការប្រាក់ប្រសិទ្ធភាពនៅក្នុងរបាយការណ៍ស្ថានភាពហិរញ្ញវត្ថុ។

**22.11 សំវិធានធន**

សំវិធានធន ត្រូវបានទទួលស្គាល់នៅពេលដែលក្រុមហ៊ុនមានកាតព្វកិច្ចតាមផ្លូវច្បាប់ ឬកាតព្វកិច្ចប្រយោលនាពេលបច្ចុប្បន្ន ដែលជាលទ្ធផលនៃព្រឹត្តិការណ៍កន្លងផុតទៅ ហើយមានលទ្ធភាពដែលតម្រូវឱ្យមានលំហូរចេញនូវអត្ថប្រយោជន៍សេដ្ឋកិច្ចក្នុងការបំពេញនូវកាតព្វកិច្ចនោះ ហើយចំនួនសំវិធានធន ត្រូវបានប៉ាន់ស្មានប្រកបដោយភាពជឿជាក់។ សំវិធានធនត្រូវបានកំណត់ដោយអប្បបរមាលំហូរទឹកប្រាក់ ដែលរំពឹងថានឹងត្រូវទូទាត់នាពេលអនាគតដោយប្រើអត្រាមុនបង់ពន្ធ ដែលឆ្លុះបញ្ចាំងពីការប៉ាន់ប្រមាណនៃតម្លៃពេលវេលាក្នុងលក្ខខណ្ឌទីផ្សារបច្ចុប្បន្ន និងហានិភ័យជាក់លាក់ចំពោះបំណុលទាំងនោះ។ ការកើនឡើងនៃសំវិធានធនដោយសារពេលវេលា ត្រូវបានទទួលស្គាល់ជាចំណាយហិរញ្ញប្បទាន។

**22.12 អត្ថប្រយោជន៍និយោជិត**

**(ក) អត្ថប្រយោជន៍របស់និយោជិតរយៈពេលខ្លី**

អត្ថប្រយោជន៍របស់បុគ្គលិករយៈពេលខ្លីជាចំណាយ នៅពេលដែលសេវាកម្មពាក់ព័ន្ធត្រូវបានផ្តល់ជូន។ បំណុលត្រូវបានទទួលស្គាល់ចំពោះចំនួនទឹកប្រាក់ដែលរំពឹងថានឹងត្រូវបង់ប្រសិនបើក្រុមហ៊ុនមាន កាតព្វកិច្ចតាមច្បាប់ ឬប្រយោលដើម្បីបង់ចំនួននេះ ដែលជាលទ្ធផលនៃសេវាកម្មកន្លងមកដែលផ្តល់ដោយបុគ្គលិក ហើយកាតព្វកិច្ចអាចត្រូវបានប៉ាន់ប្រមាណបានដោយភាពជឿជាក់។

**(ខ) អត្ថប្រយោជន៍និយោជិតរយៈពេលវែងផ្សេងៗ**

កាតព្វកិច្ចរបស់ក្រុមហ៊ុនចំពោះអត្ថប្រយោជន៍និយោជិតរយៈពេលវែង ដែលរួមមានប្រាក់អតីតភាពការងារ គឺជាចំណាយលើអត្ថប្រយោជន៍ ដែលនិយោជិតត្រូវទទួលបានក្នុងការបំពេញការងារក្នុងការិយបរិច្ឆេទមុន និងបច្ចុប្បន្ន។ អត្ថប្រយោជន៍និយោជិតរយៈពេលវែង ត្រូវបានធ្វើអប្បបរមាដើម្បីកំណត់តម្លៃបច្ចុប្បន្ន។ ការវាស់វែងឡើងវិញត្រូវបានទទួលស្គាល់ជាចំណេញ ឬខាត។

**គ្រឹះស្ថានមីក្រូហិរញ្ញវត្ថុ អ៊ីស្ត មីក្រូ ម.ក**

**កំណត់សម្គាល់លើរបាយការណ៍ហិរញ្ញវត្ថុ (ត)**

**សម្រាប់ការិយបរិច្ឆេទដែលបានបញ្ចប់ថ្ងៃទី៣១ ខែធ្នូ ឆ្នាំ២០២៥**

**22. គោលនយោបាយគណនេយ្យសំខាន់ៗ (ត)**

**22.13 ភាគលាភ**

ភាគលាភដែលបានប្រកាស និងអនុម័តដោយភាគទុនិករបស់ក្រុមហ៊ុន មុនពេលចុងការិយបរិច្ឆេទ ត្រូវបានទទួលស្គាល់ថាជាបំណុល និងត្រូវបានកាត់ចេញពីប្រាក់ចំណេញរក្សាទុកនៅក្នុងរបាយការណ៍ហិរញ្ញវត្ថុ។

ភាគលាភដែលបានប្រកាស និងអនុម័តដោយភាគទុនិករបស់ក្រុមហ៊ុនបន្ទាប់ពីកាលបរិច្ឆេទរបាយការណ៍មិនត្រូវបានទទួលស្គាល់ថាជាបំណុលទេ ប៉ុន្តែត្រូវបានលាតត្រដាងនៅក្នុងរបាយការណ៍ហិរញ្ញវត្ថុ។

**22.14 ការប្រាក់**

ចំណូល និងចំណាយការប្រាក់ត្រូវបានទទួលស្គាល់ជាចំណេញ ឬខាត ដោយប្រើវិធីសាស្ត្រការប្រាក់ប្រសិទ្ធភាព។ អត្រាការប្រាក់ប្រសិទ្ធភាព គឺជាអត្រាដែលធ្វើអប្បបរមាសាច់ប្រាក់ ដែលរំពឹងថាត្រូវទូទាត់ ឬទទួលបានពេលអនាគតតាមរយៈអាយុកាលដែលរំពឹងទុកនៃទ្រព្យសកម្មហិរញ្ញវត្ថុ ឬបំណុលហិរញ្ញវត្ថុ (ឬក្នុងករណីរយៈពេលខ្លីសមស្របមួយ) ឱ្យមកស្មើនឹងតម្លៃយោងនៃទ្រព្យសកម្មហិរញ្ញវត្ថុ ឬបំណុលហិរញ្ញវត្ថុ។

នៅពេលគណនាអត្រាការប្រាក់ប្រសិទ្ធភាព ក្រុមហ៊ុនត្រូវប៉ាន់ស្មានលំហូរសាច់ប្រាក់នាពេលអនាគតដោយពិចារណាលើលក្ខខណ្ឌកិច្ចសន្យាទាំងអស់នៃឧបករណ៍ហិរញ្ញវត្ថុ ប៉ុន្តែមិនមែនការបាត់បង់ឥណទាននាពេលអនាគតទេ។

ការគណនាអត្រាការប្រាក់ប្រសិទ្ធភាពរួមមានថ្លៃប្រតិបត្តិការ និងកម្រៃ និងពិន្ទុដែលបានបង់ ឬទទួលបានដែលជាផ្នែកភ្ជាប់នឹងអត្រាការប្រាក់ប្រសិទ្ធភាព។ ថ្លៃដើមប្រតិបត្តិការ រួមមានការចំណាយបន្ថែមដែលកើតឡើងដោយផ្ទាល់ទៅនឹងការទិញ ឬលក់ទ្រព្យសកម្មហិរញ្ញវត្ថុ ឬបំណុលហិរញ្ញវត្ថុ។

**22.15 កម្រៃជើងសារ**

ចំណូល និងចំណាយកម្រៃ និងជើងសារ ដែលភ្ជាប់នឹងអត្រាការប្រាក់ប្រសិទ្ធភាពលើទ្រព្យសកម្មហិរញ្ញវត្ថុ ឬបំណុលហិរញ្ញវត្ថុត្រូវបានបញ្ចូលក្នុងការគណនាអត្រាការប្រាក់ប្រសិទ្ធភាព។

ចំណូលកម្រៃ និងជើងសារផ្សេងៗ ត្រូវបានទទួលស្គាល់នៅពេលសេវាកម្មពាក់ព័ន្ធត្រូវបានបំពេញ។ ប្រសិនបើកិច្ចសន្យាឥណទានមិនរំពឹងថានឹងមានការដកប្រាក់កម្ចី នោះថ្លៃសេវាដែលទាក់ទងនឹងប្រាក់កម្ចី ត្រូវបានទទួលស្គាល់ដោយផ្អែកលើមូលដ្ឋានថេរក្នុងរយៈពេលនៃកិច្ចសន្យាឥណទាន។

កម្រៃចំណាយ និងជើងសារផ្សេងៗ ពាក់ព័ន្ធនឹងចំណាយប្រតិបត្តិការ និងថ្លៃសេវាកម្ម ត្រូវបានកត់ត្រាជាចំណាយនៅពេលដែលសេវាកម្មបានទទួល។

**គ្រឹះស្ថានមីក្រូហិរញ្ញវត្ថុ អ៊ីស្ត មីក្រូ ម.ក**

**កំណត់សម្គាល់លើរបាយការណ៍ហិរញ្ញវត្ថុ (ត)  
សម្រាប់ការិយបរិច្ឆេទដែលបានបញ្ចប់ថ្ងៃទី៣១ ខែធ្នូ ឆ្នាំ២០២៥**

**22. គោលនយោបាយគណនេយ្យសំខាន់ៗ (ត)**

**20.16 ភតិសន្យា**

ភតិសន្យា ត្រូវបានចាត់ថ្នាក់ជាភតិសន្យាហិរញ្ញវត្ថុនៅពេលដែលលក្ខខណ្ឌនៃភតិសន្យានោះ ធ្វើជាសារវន្តនូវ រាល់ហានិភ័យ សិទ្ធិអាស្រ័យផល និងកម្មសិទ្ធិនៃទ្រព្យសកម្ម ភតិសន្យាដល់ក្រុមហ៊ុន។ ភតិសន្យាផ្សេងទៀតត្រូវ បានចាត់ថ្នាក់ជាភតិសន្យាប្រតិបត្តិការ។

សិទ្ធិទៅលើទ្រព្យសកម្មក្រោមភតិសន្យាហិរញ្ញវត្ថុ ត្រូវបានទទួលស្គាល់ជាទ្រព្យសកម្មរបស់ក្រុមហ៊ុនតាមតម្លៃ សមស្រប ឬប្រសិនបើទាបជាងត្រូវយកតម្លៃបច្ចុប្បន្ននៃការទូទាត់អប្បបរមាលើភតិសន្យា) នៅពេលចាប់ផ្តើមនៃ ភតិសន្យា។ បំណុលពាក់ព័ន្ធដែលត្រូវទូទាត់សងទៅឱ្យភតិបតី ត្រូវបានកត់ត្រាក្នុងរបាយការណ៍ស្ថានភាព ហិរញ្ញវត្ថុជាបំណុលភតិសន្យាហិរញ្ញវត្ថុ។ ការទូទាត់ភតិសន្យាត្រូវបានបែងចែករវាងចំណាយហិរញ្ញប្បទាន និង ការកាត់បន្ថយបំណុលភតិសន្យាដើម្បីទទួលបាននូវអត្រាការប្រាក់ថេរមួយលើសមតុល្យបំណុលដែល នៅសល់។ ចំណាយហិរញ្ញប្បទានត្រូវបានដកចេញនៅពេលធ្វើការវាស់វែងជាចំណេញ ឬខាត។ ទ្រព្យសកម្ម ក្រោមភតិសន្យាហិរញ្ញវត្ថុ ត្រូវបានរួមបញ្ចូលក្នុងទ្រព្យ និងបរិច្ឆារ ហើយត្រូវធ្វើរំលស់ និងប៉ានប្រមាណឱនភាពនៃ តម្លៃដូចគ្នាទៅនឹងទ្រព្យសកម្មផ្សេងទៀតរបស់ក្រុមហ៊ុនផងដែរ។

ថ្លៃឈ្នួលដែលត្រូវទូទាត់លើភតិសន្យាប្រតិបត្តិការត្រូវបានកត់ត្រាជាចំណេញ ឬខាតតាមមូលដ្ឋានរំលស់ថេរទៅ តាមថេរវេលានៃភតិសន្យា។

**22.17 ពន្ធលើប្រាក់ចំណេញ**

ពន្ធលើប្រាក់ចំណេញរួមមានពន្ធលើប្រាក់ចំណេញប្រចាំឆ្នាំ និងពន្ធពន្យារ។ ពន្ធលើប្រាក់ចំណេញប្រចាំឆ្នាំ និង ពន្ធពន្យារត្រូវបានទទួលស្គាល់ជាចំណេញ ឬខាត លើកលែងតែធាតុណាដែលបានទទួលស្គាល់ក្នុង របាយការណ៍ លទ្ធផលលម្អិតផ្សេងទៀត។

ពន្ធលើប្រាក់ចំណេញប្រចាំឆ្នាំ គឺជាពន្ធដែលរំពឹងថាត្រូវបង់ទៅលើប្រាក់ចំណេញជាប់ពន្ធប្រចាំឆ្នាំដោយប្រើ អត្រាពន្ធដែលបានអនុម័ត ឬបានអនុម័តជាអាទិ៍នៅកាលបរិច្ឆេទរបាយការណ៍ និងនិយ័តភាពទាំងឡាយទៅលើ ពន្ធត្រូវបង់ពីឆ្នាំមុនៗ។

ពន្ធពន្យារត្រូវបានកំណត់ទៅលើភាពលម្អៀងរវាងតម្លៃយោងនៃទ្រព្យសកម្ម និងបំណុលនៅក្នុងរបាយការណ៍ ហិរញ្ញវត្ថុ និងតម្លៃយោងសម្រាប់ការគិតពន្ធ (ហៅថាភាពលម្អៀងបណ្តោះអាសន្ន)។

ពន្ធពន្យារជាបំណុល ត្រូវទទួលស្គាល់លើភាពលម្អៀងបណ្តោះអាសន្នដែលរំពឹងថា នឹងបង្កើនប្រាក់ចំណេញ ដែលជាប់ពន្ធនាពេលអនាគត។ ពន្ធពន្យារជាទ្រព្យសកម្មត្រូវបានទទួលស្គាល់សម្រាប់ភាពលម្អៀងបណ្តោះ អាសន្នទាំងឡាយណាដែលរំពឹងថានឹង កាត់បន្ថយប្រាក់ចំណេញជាប់ពន្ធនាពេលអនាគតរួមទាំងការខាតពន្ធ ឬ ឥណទានពន្ធដែលមិនទាន់បានប្រើប្រាស់ផ្សេងៗ។ ពន្ធពន្យារជាទ្រព្យសកម្ម ត្រូវបានទទួលស្គាល់តាមចំនួន ដែលគិតថាអាចប្រើប្រាស់បានខ្ពស់បំផុត ដោយផ្អែកលើមូលដ្ឋានប្រាក់ចំណេញជាប់ពន្ធនាពេលបច្ចុប្បន្ន ឬនា ពេលអនាគត ហើយមានលទ្ធភាពខ្ពស់ក្នុងការអាចយកមកប្រើប្រាស់បាន។

**គ្រឹះស្ថានមីក្រូហិរញ្ញវត្ថុ អ៊ីស្ត មីក្រូ ម.ក**

**កំណត់សម្គាល់លើរបាយការណ៍ហិរញ្ញវត្ថុ (ត)**

**សម្រាប់ការិយបរិច្ឆេទដែលបានបញ្ចប់ថ្ងៃទី៣១ ខែធ្នូ ឆ្នាំ២០២៥**

**22. គោលនយោបាយគណនេយ្យសំខាន់ៗ (ត)**

**22.17 ពន្ធលើប្រាក់ចំណេញ (ត)**

តម្លៃយោងសុទ្ធនៃពន្ធពន្យារជាទ្រព្យសកម្ម ត្រូវបានត្រួតពិនិត្យឡើងវិញនៅរៀងរាល់កាលបរិច្ឆេទរបាយការណ៍ និងត្រូវបានធ្វើនិយ័តភាពដើម្បីឆ្លុះបញ្ចាំងពីការវាយតម្លៃប្រាក់ចំណេញជាប់ពន្ធនាពេលអនាគត។ និយ័តភាពទាំងនោះត្រូវបានទទួលស្គាល់ជាចំណេញ ឬខាតនៅក្នុងរបាយការណ៍លទ្ធផលលម្អិតលើកលែងតែនិយ័តភាពដែលពាក់ព័ន្ធនឹងខ្ពង់ខ្ពស់ចំណូល ឬចំណាយដែលត្រូវទទួលស្គាល់ក្នុងរបាយការណ៍លទ្ធផលលម្អិតផ្សេងៗដោយនិយ័តភាពនោះត្រូវតែទទួលស្គាល់នៅក្នុងរបាយការណ៍លទ្ធផលលម្អិតផ្សេងៗ។

ពន្ធពន្យារ ត្រូវបានគណនាតាមអត្រាពន្ធដែលប្រើសម្រាប់ការគណនាប្រាក់ចំណេញជាប់ពន្ធ (ការខាតពន្ធ) ក្នុងការិយបរិច្ឆេទដែលពន្ធពន្យារជាទ្រព្យសកម្មរំពឹងថានឹងប្រើប្រាស់បាន ឬបំណុលជាពន្ធពន្យាររំពឹងថានឹងត្រូវទូទាត់ដោយប្រើអត្រាពន្ធដែលបានអនុម័ត ឬបានកំណត់ជាអាទិ៍នៅសម្រាប់កាលបរិច្ឆេទរបាយការណ៍។

**22.18 ទ្រព្យសកម្មហិរញ្ញវត្ថុ និងបំណុលហិរញ្ញវត្ថុ**

**(ក) ការទទួលស្គាល់**

ក្រុមហ៊ុន ទទួលស្គាល់ដំបូងនូវទ្រព្យសកម្មហិរញ្ញវត្ថុ និងបំណុលហិរញ្ញវត្ថុនៅពេលដែលក្រុមហ៊ុនបានក្លាយជាភាគីនៃការផ្តល់កិច្ចសន្យានៃឧបករណ៍ហិរញ្ញវត្ថុ។

ទ្រព្យសកម្មហិរញ្ញវត្ថុ ឬបំណុលហិរញ្ញវត្ថុ ដែលបានវាស់វែងដំបូងតាមតម្លៃសមស្របបូកនឹងចំណាយប្រតិបត្តិការដែលរួមចំណែកដោយផ្ទាល់ទៅលើការទិញ ឬលក់ឧបករណ៍នោះ។

**(ខ) ចំណាត់ថ្នាក់**

ក្រុមហ៊ុនចាត់ចំណាត់ថ្នាក់ទ្រព្យសកម្មហិរញ្ញវត្ថុ និងបំណុលហិរញ្ញវត្ថុរបស់ខ្លួនជាឧបករណ៍ហិរញ្ញវត្ថុមូលដ្ឋានដែលមានចែងក្នុងផ្នែកទី 11 ឧបករណ៍ហិរញ្ញវត្ថុមូលដ្ឋាន។

**(គ) ការឈប់ទទួលស្គាល់**

ក្រុមហ៊ុនឈប់ទទួលស្គាល់ទ្រព្យសកម្មហិរញ្ញវត្ថុ នៅពេលដែលសិទ្ធិទទួលបានសាច់ប្រាក់តាមកិច្ចសន្យានៃទ្រព្យសកម្មនោះផុតកំណត់ ឬក្រុមហ៊ុន បានផ្ទេរសិទ្ធិក្នុងការទទួលបានសាច់ប្រាក់តាមកិច្ចសន្យាក្នុងប្រតិបត្តិការដែលហានិភ័យ និងផលចំណេញនៃភាពជាម្ចាស់កម្មសិទ្ធិលើទ្រព្យសកម្ម ហិរញ្ញវត្ថុត្រូវបានផ្ទេរចេញ ឬក្នុងករណីមិនផ្ទេរចេញ ឬមិនរក្សាហានិភ័យ និងផលចំណេញនៃភាពជាម្ចាស់កម្មសិទ្ធិលើទ្រព្យសកម្មហិរញ្ញវត្ថុ និងមិនរក្សាការគ្រប់គ្រងទៅលើទ្រព្យសកម្មដែលផ្ទេរចេញ។

ក្រុមហ៊ុនឈប់ទទួលស្គាល់បំណុលហិរញ្ញវត្ថុ នៅពេលកាតព្វកិច្ចកិច្ចសន្យាត្រូវបានរំសាយ ឬលុបចោល ឬផុតកំណត់។

**គ្រឹះស្ថានមីក្រូហិរញ្ញវត្ថុ អ៊ីស្ត មីក្រូ ម.ក**

**កំណត់សម្គាល់លើរបាយការណ៍ហិរញ្ញវត្ថុ (ត)**

**សម្រាប់កាលបរិច្ឆេទដែលបានបញ្ចប់ថ្ងៃទី៣១ ខែធ្នូ ឆ្នាំ២០២៥**

**22. គោលនយោបាយគណនេយ្យសំខាន់ៗ (ត)**

**22.18 ទ្រព្យសកម្មហិរញ្ញវត្ថុ និងបំណុលហិរញ្ញវត្ថុ (ត)**

**(ឃ) ការកាត់កង**

ទ្រព្យសកម្ម និងបំណុលហិរញ្ញវត្ថុត្រូវបានកាត់កង ហើយតម្លៃយោងសុទ្ធត្រូវបង្ហាញនៅក្នុងរបាយការណ៍ស្ថានភាពហិរញ្ញវត្ថុ នៅពេលក្រុមហ៊ុនមានសិទ្ធិតាមផ្លូវច្បាប់ដើម្បីទូទាត់ និងមានបំណងធ្វើការទូទាត់លើមូលដ្ឋានតម្លៃសុទ្ធ ឬដើម្បីទទួលស្គាល់ទ្រព្យសកម្ម និងទូទាត់បំណុលជាប្រចាំ។

**(ង) ការវាស់វែងរំលស់ថ្លៃដើម**

រំលស់ថ្លៃដើមនៃទ្រព្យសកម្មហិរញ្ញវត្ថុ ឬបំណុលហិរញ្ញវត្ថុ គឺជាចំនួនដែលទ្រព្យសកម្មហិរញ្ញវត្ថុ និងបំណុលហិរញ្ញវត្ថុ ដែលបានកត់ត្រាតាមប្រាក់ដើមដំបូង ដកការទូទាត់ប្រាក់ដើម បូក ឬដកចំនួនរំលស់បង្កដោយប្រើវិធីសាស្ត្រការប្រាក់ប្រសិទ្ធភាពនៃភាពខុសគ្នារវាងចំនួនទឹកប្រាក់ដែលបានទទួលស្គាល់ដំបូង និងចំនួនដល់កាលកំណត់ ដកឱនភាពនៃតម្លៃ។

**(ច) ការវាស់វែងតម្លៃសមស្រប**

តម្លៃសមស្រប គឺជាតម្លៃដែលគួរទទួលបានដើម្បីលក់ទ្រព្យសកម្ម ឬបង់ដើម្បីផ្ទេរបំណុល ក្នុងប្រតិបត្តិការរៀបរយ រវាងអ្នកចូលរួមទីផ្សារនៅកាលបរិច្ឆេទវាស់វែងជាគោល ឬក្នុងករណីមិនមាន ត្រូវយកទីផ្សារដែលមានអត្ថប្រយោជន៍បំផុតដែលក្រុមហ៊ុនទទួលបាននៅកាលបរិច្ឆេទនោះ។ តម្លៃសមស្របនៃបំណុលការឆ្លុះបញ្ចាំងពីហានិភ័យមិនដំណើរការរបស់វានោះទេ។

ប្រសិនបើអាចក្រុមហ៊ុនវាស់វែងតម្លៃសមស្រប ដោយប្រើប្រាស់តម្លៃប៉ាន់ស្មានដែលបានដកស្រង់ពីទីផ្សារសកម្មសម្រាប់ឧបករណ៍ហិរញ្ញវត្ថុនោះ។ ទីផ្សារត្រូវបានចាត់ទុកថាសកម្មប្រសិនបើប្រតិបត្តិការសម្រាប់ទ្រព្យសកម្ម ឬបំណុលត្រូវកើតឡើងដោយមានបរិមាណគ្រប់គ្រាន់ដើម្បីផ្តល់ព័ត៌មានអំពីតម្លៃជាប្រចាំ។

ប្រសិនបើមិនមានតម្លៃប៉ាន់ស្មានពីទីផ្សារសកម្មទេនោះ ក្រុមហ៊ុនអាចប្រើបច្ចេកទេសវាយតម្លៃដែលប្រើប្រាស់ធាតុចូលដែលអាចសង្កេតបានជាអតិបរមា និងកាត់បន្ថយការប្រើប្រាស់ធាតុចូលដែលមិនអាចសង្កេតបានជាអតិបរមា។ បច្ចេកទេសវាយតម្លៃដែលត្រូវបានជ្រើសរើសរួមបញ្ចូលកត្តាទាំងអស់ ដែលអ្នកចូលរួមក្នុងទីផ្សារពិចារណាលើការកំណត់តម្លៃប្រតិបត្តិការ។

**គ្រឹះស្ថានមីក្រូហិរញ្ញវត្ថុ អ៊ីស្ត មីក្រូ ម.ក**

**កំណត់សម្គាល់លើរបាយការណ៍ហិរញ្ញវត្ថុ (ត)**

**សម្រាប់កាលបរិច្ឆេទដែលបានបញ្ចប់ថ្ងៃទី៣១ ខែធ្នូ ឆ្នាំ២០២៥**

**22. គោលនយោបាយគណនេយ្យសំខាន់ៗ (ត)**

**22.18 ទ្រព្យសកម្មហិរញ្ញវត្ថុ និងបំណុលហិរញ្ញវត្ថុ (ត)**

**(ក) ការវាស់វែងតម្លៃសមស្រប (ត)**

ភស្តុតាងល្អបំផុតនៃតម្លៃសមស្របនៃឧបករណ៍ហិរញ្ញវត្ថុ នៅពេលទទួលស្គាល់ដំបូងជាធម្មតា គឺជាតម្លៃប្រតិបត្តិការធម្មតា ឧទាហរណ៍ តម្លៃសមស្របនៃតម្លៃតបស្នងដែលបានផ្តល់ឱ្យ ឬទទួលបាន។ ប្រសិនបើក្រុមហ៊ុនកំណត់ថាតម្លៃសមស្របនៅពេលទទួលស្គាល់ដំបូង ខុសគ្នាពីតម្លៃប្រតិបត្តិការ ហើយតម្លៃសមស្របមិនមានការបញ្ជាក់ពីសម្រុងតម្លៃពីទីផ្សារសកម្មសម្រាប់ទ្រព្យសកម្ម ឬបំណុលស្រដៀងគ្នា និងមិនផ្អែកលើបច្ចេកទេសវាយតម្លៃ ដែលប្រើប្រាស់ទិន្នន័យពីទីផ្សារដែលអាចសង្កេតបាន នោះឧបករណ៍ហិរញ្ញវត្ថុត្រូវបានវាស់វែងដំបូងតាមតម្លៃសមស្រប ដោយនិយតកម្មដើម្បីពន្យារកាលខុសគ្នារវាងតម្លៃសមស្របនៃការទទួលស្គាល់ដំបូង និងតម្លៃប្រតិបត្តិការ។ បន្ទាប់មកភាពខុសគ្នានោះ ត្រូវបានទទួលស្គាល់ជាចំណេញ ឬខាតដោយផ្អែកលើមូលដ្ឋានសមស្របទៅតាមអាយុកាលឧបករណ៍ ប៉ុន្តែមិនយូរជាងពេលដែលធ្វើការវាយតម្លៃ គឺត្រូវបានគាំទ្រទាំងស្រុងដោយទិន្នន័យទីផ្សារដែលអាចសង្កេតបាន ឬប្រតិបត្តិការត្រូវបានបិទ។

**(ខ) ការកំណត់អត្តសញ្ញាណ និងការវាស់វែងនៃឱនភាព**

**ភស្តុតាងដែលបញ្ជាក់ពីឱនភាព**

នាកាលបរិច្ឆេទរបាយការណ៍នីមួយៗ ក្រុមហ៊ុនវាយតម្លៃថាតើមានភស្តុតាងជាក់ស្តែងនៃទ្រព្យសកម្មហិរញ្ញវត្ថុដែលត្រូវបានវាស់វែងដោយថ្លៃដើម ឬរំលស់ថ្លៃដើមមានសញ្ញាណឱនភាពឬទេ។ ទ្រព្យសកម្មហិរញ្ញវត្ថុ ឬក្រុមទ្រព្យសកម្មហិរញ្ញវត្ថុមានឱនភាពនៅពេលមានភស្តុតាងបង្ហាញថាព្រឹត្តិការណ៍ខាតបង់បានកើតឡើង បន្ទាប់ពីការទទួលស្គាល់ដំបូងនៃទ្រព្យសកម្ម ហើយព្រឹត្តិការណ៍បាត់បង់មានផលប៉ះពាល់ដល់លំហូរសាច់ប្រាក់ នាពេលអនាគតនៃទ្រព្យសកម្មដែលអាចប៉ាន់ស្មានបាន។

ភស្តុតាងដែលបញ្ជាក់ថាទ្រព្យសកម្មមានឱនភាពរួមមាន៖

- ការលំបាកផ្នែកហិរញ្ញវត្ថុជាសារវន្តរបស់អ្នកខ្ចី ឬអ្នកបោះផ្សាយ
- ភាពយឺតយ៉ាវ ឬការមិនទូទាត់សងដោយអ្នកខ្ចី
- ការរៀបចំឡើងវិញនូវលក្ខខណ្ឌទូទាត់សង ដែលក្រុមហ៊ុនមិនបានរំពឹងទុក
- សញ្ញាណបង្ហាញថាកូនបំណុលនឹងជួបប្រទះការក្រៀមធន
- ការបាត់បង់នៃទីផ្សារសកម្មសម្រាប់មូលប័ត្រ ឬ
- ទិន្នន័យដែលអាចសង្កេតបានទាក់ទងទៅនឹងក្រុមនៃទ្រព្យសកម្ម ដូចជាការផ្លាស់ប្តូរអវិជ្ជមាននៃស្ថានភាពទូទាត់របស់កូនបំណុល ឬអ្នកបោះផ្សាយនៅក្នុងក្រុម ឬលក្ខខណ្ឌសេដ្ឋកិច្ចដែលទាក់ទងគ្នានៅក្នុងក្រុម។

**គ្រឹះស្ថានមីក្រូហិរញ្ញវត្ថុ អ៊ីស្ត មីក្រូ ម.ក**

**កំណត់សម្គាល់លើរបាយការណ៍ហិរញ្ញវត្ថុ (ត)  
សម្រាប់ការិយបរិច្ឆេទដែលបានបញ្ចប់ថ្ងៃទី៣១ ខែធ្នូ ឆ្នាំ២០២៥**

**22. គោលនយោបាយគណនេយ្យសំខាន់ៗ (ត)**

**22.18 ទ្រព្យសកម្មហិរញ្ញវត្ថុ និងបំណុលហិរញ្ញវត្ថុ (ត)**

**(ឆ) ការកំណត់អត្តសញ្ញាណ និងការវាស់វែងនៃឱនភាព (ត)**

**ការវាយតម្លៃទោល និងជាក្រុម**

រាល់ទ្រព្យសកម្មទោលសារវន្ត ត្រូវបានវាយតម្លៃផ្សេងៗពីគ្នាចំពោះឱនភាព។

ទ្រព្យសកម្មដែលត្រូវបានគេរកឃើញថា មិនមានឱនភាពត្រូវបានវាយតម្លៃជាក្រុមលើឱនភាពដែលបានកើតឡើង ប៉ុន្តែមិនទាន់បានកំណត់បញ្ជាក់នៅឡើយ។

សមាសធាតុនីមួយៗនៃសំវិធានធនលើឱនភាព ត្រូវអនុវត្តទៅលើទ្រព្យសកម្មហិរញ្ញវត្ថុដែលត្រូវបានវាយតម្លៃទោលចំពោះឱនភាព ហើយត្រូវបានគេរកឃើញថាមានឱនភាព ហើយផ្អែកលើការប៉ាន់ស្មានដ៏ប្រសើរបំផុតរបស់អ្នកគ្រប់គ្រងលើតម្លៃបច្ចុប្បន្ននៃលំហូរសាច់ប្រាក់ ដែលរំពឹងថានឹងទទួលបាន។ ក្នុងការប៉ាន់ស្មានលំហូរសាច់ប្រាក់ទាំងនេះ អ្នកគ្រប់គ្រងធ្វើការវិនិច្ឆ័យអំពីស្ថានភាពហិរញ្ញវត្ថុរបស់កូនបំណុល និងតម្លៃដែលអាចកំណត់បាននៃទ្រព្យបញ្ចាំណាមួយ។ ឱនភាពនៃទ្រព្យសកម្មនីមួយៗ ត្រូវបានវាយតម្លៃលើគុណប្រយោជន៍របស់វា ហើយយុទ្ធសាស្ត្រ និងការប៉ាន់ប្រមាណលំហូរសាច់ប្រាក់ដែលអាចរកបានមកវិញត្រូវបានអនុម័តដោយអ្នកគ្រប់គ្រងដោយឯករាជ្យ។

សមាសធាតុជាក្រុមនៃសំវិធានធន ត្រូវបានបង្កើតឡើងសម្រាប់៖

- ក្រុមនៃប្រាក់កម្ចីមានលក្ខណៈដូចគ្នាដែលមិនត្រូវបានចាត់ទុកថាមានលក្ខណៈសារវន្តទោល និង
- ក្រុមនៃទ្រព្យសកម្មដែលមានលក្ខណៈសារវន្តទោល ប៉ុន្តែមិនត្រូវបានគេរកឃើញថាមានឱនភាព

សំវិធានធនជាក្រុមនៃប្រាក់កម្ចីដែលមានលក្ខណៈដូចគ្នាត្រូវបាន បង្កើតឡើងដោយប្រើវិធីសាស្ត្រស្ថិតិ ដូចជាវិធីសាស្ត្រអត្រាបន្ត ឬសម្រាប់បណ្តាំឥណទានតូចៗ ដែលមានព័ត៌មានមិនគ្រប់គ្រាន់ ឬរូបមន្តផ្អែកលើបទពិសោធន៍អត្រាការខាតបង់យោងតាមនិន្នាការពីមុន។

ក្នុងការវាយតម្លៃសំវិធានធនលើឱនភាពជាក្រុម គណៈគ្រប់គ្រងពិចារណាលើកត្តាដូចជា គុណភាពឥណទាន ទំហំឥណទាន ការប្រមូលផ្តុំ និងកត្តាសេដ្ឋកិច្ច។ ដើម្បីប៉ាន់ប្រមាណនូវសំវិធានធនចាំបាច់ ការប៉ាន់ស្មានត្រូវបានបង្កើតឡើងដើម្បីកំណត់ពីរបៀបការខាតបង់ជាយថាជា ត្រូវបានកំណត់ និងតម្រូវបញ្ចូលប៉ារ៉ាម៉ែត្រ ដែលផ្អែកលើបទពិសោធន៍ពីមុន និងស្ថានភាពសេដ្ឋកិច្ចបច្ចុប្បន្ន។ ភាពត្រឹមត្រូវនៃសំវិធានធនអាស្រ័យលើការសន្មតម៉ូដែល និងប៉ារ៉ាម៉ែត្រដែលត្រូវបានប្រើក្នុងការកំណត់សំវិធានធនរួម។

**ការវាស់វែង**

សំវិធានធនលើឱនភាពនៃតម្លៃនៃទ្រព្យសកម្ម វាស់វែងតាមរំលស់ថ្លៃដើម ត្រូវបានគណនាជាភាពខុសគ្នារវាងតម្លៃយោង និងតម្លៃបច្ចុប្បន្ននៃលំហូរសាច់ប្រាក់នាពេលអនាគត ដែលត្រូវបានកាត់បន្ថយតាមអត្រាការប្រាក់ប្រសិទ្ធភាពដំបូងនៃទ្រព្យសកម្មនោះ។

**គ្រឹះស្ថានមីក្រូហិរញ្ញវត្ថុ អ៊ីស្ត មីក្រូ ម.ក**

**កំណត់សម្គាល់លើរបាយការណ៍ហិរញ្ញវត្ថុ (ត)**

**សម្រាប់ការិយបរិច្ឆេទដែលបានបញ្ចប់ថ្ងៃទី៣១ ខែធ្នូ ឆ្នាំ២០២៥**

**22. គោលនយោបាយគណនេយ្យសំខាន់ៗ (ត)**

**22.18 ទ្រព្យសកម្មហិរញ្ញវត្ថុ និងបំណុលហិរញ្ញវត្ថុ (ត)**

(ឆ) **ការកំណត់អត្តសញ្ញាណ និងការវាស់វែងនៃឱនភាព (ត)**

**តំហាយនៃឱនភាព និងការលុបចោល**

ប្រសិនបើក្នុងរយៈពេលជាបន្តបន្ទាប់ចំនួននៃតម្លៃឱនភាពមានការថយចុះ ហើយការថយចុះអាចទាក់ទងទៅនឹងព្រឹត្តិការណ៍ដែលកើតឡើងបន្ទាប់ពីឱនភាពត្រូវបានទទួលស្គាល់ ក្រុមហ៊ុនត្រូវដកចេញការខាតបង់នៃឱនភាពដែលបានទទួលស្គាល់ពីមុនដោយផ្ទាល់ ឬដោយនិយ័តភាពគណនីសំវិធានធន។

តំហាយសំវិធានធន មិនអាចលើសពីតម្លៃយោងនៃទ្រព្យសកម្មហិរញ្ញវត្ថុ (ដកសំវិធានធន) ដែលលើសពីចំនួនតម្លៃយោងដែលឱនភាពតម្លៃមិនត្រូវបានទទួលស្គាល់ពីមុន។ ក្រុមហ៊ុនត្រូវទទួលស្គាល់ចំនួនទឹកប្រាក់កែតម្រូវនៅក្នុងចំណេញ ឬខាត។

ក្រុមហ៊ុនលុបចោលបំណុល ឬបំណុលវិនិយោគមួយផ្នែកខ្លះ ឬទាំងអស់ដែលពាក់ព័ន្ធនឹងសំវិធានធនលើឱនភាពតម្លៃ នៅពេលដែលអ្នកគ្រប់គ្រងកំណត់ថាមិនមានលទ្ធភាពមិនអាចប្រមូលមកវិញ។

**22.19 ទុនបម្រុងតាមបទប្បញ្ញត្តិ**

ធនាគារជាតិនៃកម្ពុជាបានចេញសេចក្តីប្រកាសលេខ ធ7-017-344 ចុះថ្ងៃទី១ ខែធ្នូ ឆ្នាំ២០១៧ ស្តីពីចំណាត់ថ្នាក់ហានិភ័យឥណទាន និងសំវិធានធនលើអ៊ីមតែរមិន និងសារាចរលេខ ធ7-018-001 ចុះថ្ងៃទី១៦ ខែកុម្ភៈ ឆ្នាំ២០១៨ ស្តីពីការអនុវត្តប្រកាសស្តីពីការផ្តល់ចំណាត់ថ្នាក់ហានិភ័យឥណទាន និងសំវិធានធនលើអ៊ីមតែរមិន ដែលតម្រូវអោយគ្រឹះស្ថានធនាគារ និងស្ថាប័នហិរញ្ញវត្ថុទាំងអស់ អនុវត្តការវាស់វែង ការធ្វើសំវិធានធនឥណទាន ដោយផ្អែកតាមអត្រាហានិភ័យឥណទានដូចខាងក្រោម៖

ចំណាត់ថ្នាក់	ចំនួនថ្ងៃដែលផុតកំណត់	សំវិធានធន
ឥណទានរយៈពេលខ្លី (តិចជាង១ឆ្នាំ)		
ស្តង់ដារ	ពី ០ ទៅ 14 ថ្ងៃ	1%
ឃ្នាំមើល	ពី 15 ទៅ 30 ថ្ងៃ	3%
ក្រោមស្តង់ដារ	ពី 31 ទៅ 60 ថ្ងៃ	20%
ជាប់សង្ស័យ	ពី 61 ទៅ 90 ថ្ងៃ	50%
បាត់បង់	91 ថ្ងៃ ឬច្រើនជាង	100%

**គ្រឹះស្ថានមីក្រូហិរញ្ញវត្ថុ អ៊ីស្ត មីក្រូ ម.ក**

**កំណត់សម្គាល់លើរបាយការណ៍ហិរញ្ញវត្ថុ (ត)  
សម្រាប់ការិយបរិច្ឆេទដែលបានបញ្ចប់ថ្ងៃទី៣១ ខែធ្នូ ឆ្នាំ២០២៥**

**22. គោលនយោបាយគណនេយ្យសំខាន់ៗ (ត)**

**22.19 ទុនបម្រុងតាមបទប្បញ្ញត្តិ (ត)**

ឥណទានរយៈពេលវែង (លើសពី១ឆ្នាំ)

ស្តង់ដារ	ពី ០ ទៅ 29 ថ្ងៃ	1%
ឃ្នាំមើល	ពី 30 ទៅ 89 ថ្ងៃ	3%
ក្រោមស្តង់ដារ	ពី 90 ទៅ 179 ថ្ងៃ	20%
ជាប់សង្ស័យ	ពី 180 ទៅ 359 ថ្ងៃ	50%
បាត់បង់	360 ថ្ងៃ ឬច្រើនជាង	100%

យោងតាមមាត្រាទី 73 ក្រុមហ៊ុនត្រូវតែធ្វើការប្រៀបធៀបសំវិធានធនគណនាស្របតាមបទប្បញ្ញត្តិនៃធនាគារជាតិនៃកម្ពុជា និងសំវិធានធនគណនាតាមស្តង់ដាររបាយការណ៍ទាក់ទងនឹងហិរញ្ញវត្ថុអន្តរជាតិនៃកម្ពុជា សម្រាប់សហគ្រាសធុនតូច និងមធ្យម៖

- (ក) ប្រសិនបើសំវិធានធនតាមបទប្បញ្ញត្តិទាបជាង ក្រុមហ៊ុនត្រូវកត់ត្រាសំវិធានធនដែលបានគណនាស្របតាមស្តង់ដាររបាយការណ៍ទាក់ទងនឹងហិរញ្ញវត្ថុអន្តរជាតិនៃកម្ពុជា សម្រាប់សហគ្រាសធុនតូច និងមធ្យមនិង
- (ខ) ប្រសិនបើសំវិធានធនតាមបទប្បញ្ញត្តិធំជាង ក្រុមហ៊ុនត្រូវកត់ត្រាសំវិធានធនដែលបានគណនាស្របតាមស្តង់ដាររបាយការណ៍ទាក់ទងនឹងហិរញ្ញវត្ថុអន្តរជាតិនៃកម្ពុជា សម្រាប់សហគ្រាសធុនតូច និងមធ្យម និងធ្វើការវាយតម្លៃស្តង់ដារប្រាក់ចំណេញរក្សាទុកទៅក្នុងគណនីទុនបម្រុងតាមបទប្បញ្ញត្តិក្នុងគណនីមូលធន។

**22.20 សម្ព័ន្ធភាព**

សហគ្រាស និងបុគ្គលដែលទាក់ទងផ្ទាល់ ឬមិនផ្ទាល់តាមរយៈអន្តរការីមួយឬច្រើន ឬត្រូវបានគ្រប់គ្រង ក្រោមការគ្រប់គ្រងរួមជាមួយក្រុមហ៊ុន រួមទាំងក្រុមហ៊ុនមេ បុត្រសម្ព័ន្ធ និងក្រុមហ៊ុនសម្ព័ន្ធផ្សេងទៀតដែលជាភាគីពាក់ព័ន្ធរបស់ក្រុមហ៊ុន។ ក្រុមហ៊ុនសមាគម និងបុគ្គលដែលកាន់កាប់ដោយផ្ទាល់ ឬប្រយោលលើសិទ្ធិបោះឆ្នោតរបស់ក្រុមហ៊ុន ដែលផ្តល់ឱ្យពួកគេមានឥទ្ធិពលយ៉ាងសំខាន់មកលើសហគ្រាស គណៈគ្រប់គ្រងសំខាន់ៗរួមមាននាយក និងបុគ្គលិកក្រុមហ៊ុន និងសមាជិកជិតស្និទ្ធជាមួយក្រុមគ្រួសាររបស់បុគ្គលនោះ ក៏ដូចជាក្រុមហ៊ុនដែលសហការជាមួយបុគ្គលទាំងនេះ ត្រូវបានចាត់ទុកជាភាគីពាក់ព័ន្ធផងដែរ។

**គ្រឹះស្ថានមីក្រូហិរញ្ញវត្ថុ អ៊ីស្ត មីក្រូ ម.ក**

**កំណត់សម្គាល់លើរបាយការណ៍ហិរញ្ញវត្ថុ (ត)**

**សម្រាប់ការិយបរិច្ឆេទដែលបានបញ្ចប់ថ្ងៃទី៣១ ខែធ្នូ ឆ្នាំ២០២៥**

**23. ការផ្លាស់ប្តូរស្តង់ដារគណនេយ្យនានាពេលអនាគត**

នៅថ្ងៃទី២៧ ខែកុម្ភៈ ឆ្នាំ២០២៥ ក្រុមប្រឹក្សាស្តង់ដារគណនេយ្យអន្តរជាតិ បានចេញផ្សាយកំណែលើកទីបីនៃ IFRS for SMEs ដោយធ្វើការកែសម្រួលលើផ្នែកសំខាន់ៗ រួមមាន ការទទួលស្គាល់ប្រាក់ចំណូល ។ ដោយសារ IFRS for SMEs ត្រូវបានអនុវត្តនៅកម្ពុជា ស្តង់ដារដែលបានធ្វើបច្ចុប្បន្នភាពនេះនឹងអាចអនុវត្តបាន នៅពេលចេញផ្សាយ។ ស្តង់ដារនេះមានប្រសិទ្ធភាពអនុវត្តសម្រាប់ការិយបរិច្ឆេទប្រចាំឆ្នាំចាប់ផ្តើមនៅ ឬក្រោយ ថ្ងៃទី១ ខែមករា ឆ្នាំ 2027 ដោយអនុញ្ញាតឱ្យអនុវត្តមុនកាលកំណត់បាន ។ អ្នកគ្រប់គ្រងកំពុងវាយតម្លៃ ផលប៉ះពាល់របស់វា ហើយនឹងអនុវត្តវាស្របតាមកាលបរិច្ឆេទខាងលើ ឬមុននេះប្រសិនបើសមស្រប។





០៧០ | ០៧៧ ៧៤៦ ៧៤៦



ក្រុងអរិយឥន្ទ្រ ខេត្តកណ្តាល



[www.eastmicro.com.kh](http://www.eastmicro.com.kh)